SATURDAY SEPTEMBER 12, 1931' Published Daily, Sundays Included, 時事新報 THE CHINA TIMES

時事新報

中華民國二十年九月十二日(星期六)
今日本報計三大張
售大洋四分二厘
(第八千五百四十五號)
郵政特准掛號認為新聞紙 特別掛號 總包 特別 優待 寄送之報紙
上海山東路一六二號 電報掛號六六九〇
經理室電話 六一〇三三 營業部電話 六一〇三四 編輯部電話 一六二一〇 一六二一九

定報價目	廣告價目
中國境內(日本朝鮮台灣) 每月一元二角 三個月三元五角 六個月六元九角 全年十三元二角 各國及南洋群島每月二元六角 全年三十六元 歐美九角 香港及澳門每月二元三角 報費先惠郵票不收	提要 每方每天十九元 報名下 每方每天十四元 特別短行 四十字高每行九角 特別長行 念七字高每行六角 一等長行 每行一元八角 本埠分類 二十字高每行二角

中華全國路市展覽大會

上海貝當路

法界四路一路電車至善鐘路向南
廿二路公共汽車直達門

今日上午十時行開幕典禮
下午六時至九時半行本會開幕慶祝會

陳列品展覽 九月十五日起至十月二日止

今日上午十時在貝當路舉行全國路市展覽大會開幕典禮下午六時至九時半舉行本會開幕慶祝會凡購券諸君均可憑券入場並不收去有跳舞等種種遊藝以助餘興至於陳列品之展覽則因前次颶風為患又以連日天雨近雖放晴而各省陳列品近始開滬日夜趕作未克就緒為求來會諸君滿意起見決自九月十五日起始一切細目及游藝節目屆時當可一律就緒容再續佈諸希 公鑒

中華全國各路市展覽大會謹布

各省市廳局特派路市展覽大會代表公鑒

路市展覽大會及路市會議業已定期舉行諸君如已到滬即請法租界貝當路展覽大會場本會臨時辦公處報到或將寓址示知俾便通候接洽其有提案及展品者亦望送到裝璜陳列以壯觀瞻

中華全國道路建設協會路市展覽大會謹啓

今晚改用自動電話

本公司福建路(第三)接線間開始工作

福建路接線間為接「九」號起首之電話者將於今晚一時開始工作已調換該處之電話機屆時倘將聽筒移去當能聽到嗡嗡聲撥動號碼而使用焉因號碼更動甚多未打電話前請先查一九三一年九月份印行之用戶名簿對於電話甚多之商行號碼改換更甚尤須注意若未收到用戶名簿者即電話六一四〇一號接到用戶名簿處查詢便可凡用戶之裝有自動電話者當能明瞭聽嗡嗡聲及撥號碼方法如有疑難請撥六八〇九九號請求派員教授或請駕臨南京路六一九號百勝電刻公司內本公司指導處

若於撥動號碼感覺困難請撥〇一號

凡關於電話號碼有所詢問請撥〇九號

上海電話公司啓

上海電力公司六兩優先股第六次發息通告

本公司六兩優先股之規定季息每一股銀一兩五錢茲定於一九三一年九月十一日發給各股東之在一九三一年九月一日登記者所有應得股息支票當由郵寄奉再幷不停止過戶特此通告尚希公鑒

祕書兼會計 H. GORDON WRIGHT 謹啟

一九三一年九月 日

上海電力公司六兩優先股票遺失聲明

茲因TO五四六九號股票計十股戶名[illegible]及TO六〇六三號TO六〇六四號股票各一股戶名[illegible]已遺失或誤置為特登報通告此項股票如不於一九三一年十月十二日以前發現即作為廢紙無效幷另行補給新股票特此聲明即希 公鑒

祕書兼會計 H. GORDON WRIGHT 謹啟

一九三一年九月

美商匯衆銀公司發息通告

本公司普通股之規定季息銀一錢五分優先股一錢茲定於一九三一年九月三十日發給各股東之在一九三一年九月二十日登記者所有應得息票當於一九三一年九月三十日寄交各股東特此通告即希 公鑒

祕書雷登謹啓

先施公司大減價祗餘二天

抵制聲中 國貨藥棉紗布 東吳廠 精製棉紗繃帶布

甯波東吳鎮舊有公濟製棉廠所出藥棉紗布行銷多年醫界稱美嗣因該廠資本短絀以致停辦去歲由上海五洲藥房出資盤買增加機器改建廠屋定名為東吳製棉廠聘鄙人按化學原理製造又藉東吳溪水天然潔淨故出品精良潔白吸水力強不含雜質計分製藥棉三種甲種飛艇牌乙種火車牌丙種帆船牌紗布一種用顯微鏡為商標上述出品實為真正國貨當茲抵制聲中尚祈我國醫藥界諸君鼎力提倡庶幾國貨賴以發展不勝企禱之至

甯波東吳製棉廠技師日本帝國大學應用化學科工學士前任遼甯兵工廠技師謝傑謹啓

總發行所上海五洲大藥房及各埠分號

[illegible]賽馬

本會於九月十二日十三日賽 遇雨天准下午一點半起步

會員搖彩套頭票每套售洋十七[illegible]

時評

精神賑糧

饑以食、寒以衣、風雨以棲息、疾病以療養、卽此賑濟、亦旣爲仁人君子所神疲力竭、而猶難期以周至者矣、乃復倡精神賑糧之議、不太奢歟、雖然、請熟察之、需要至迫切、舉中亦不難、所耗極微、爲效至宏、而無勞籌賑者旁分其精力也、

我人試設身處地而思量之、遭遇大災、獲受收容、於慶幸更生之餘、食能辨味乎、夜能熟眠乎、回首鄉井、自不勝其悲傷、瞻念來茲、又無窮之顧慮、孑然一身、萍飄蓬轉、所謂國家社會、所謂法律道德、乃至煦煦陽光、皓皓明月、舉不相干、舉無足戀、耳聞機輪軋軋、汽笛嗚嗚、目覩熙熙而來、攘攘而往、感慨已乎、譏羨已乎、抑又不免於厭惡嫉妬乎、蓋身有所庇、而心理上之彷徨複雜必異常態、無論其人爲上智下愚、無自而求精神之寄託與歸宿也、任其所至、必陷其心理於痲木頹廢暴戾顚狂等種種不堪設想之病態之中、拯衆生而所得若是、是無論最初之期待是否若此、將來國家社會所蒙之影響是否不良、然坐視其心理之深入病態而不救、謂非重乖人道耶、

充節衣縮食之精神、我人殆可斷言生活災區以外者、必人人能稍稍助賑、其心與力達而竟未能助賑者、則又必有其至少限度之精神賑糧在焉、念彼來自狂風暴雨之中、幸免覆頂沉溺之禍者、局居收容所、其孤苦悽涼爲何如、則誠摯之探視、溫言之慰問、在我求心之所安、作不費之惠、在彼爲衣食棲息以次之第一恩物、何也、同情心之發動、原爲人類之至寶、而貢獻之於患難之際、尤可貴也、抑此所謂至少限度也、我人所欲倡議之精神賑糧、則不能不期望之於學校與黨部以及其他社會團體、奮起擔任其事、先就收容所之災民、調查其籍貫性別年齡職業與智識程度、各就其所宜、分別加以慰藉啓發與訓導、或以通俗演講、或以書報圖畫、或以遊藝娛樂、其意義要在使彼輩顚沛流離之餘、保持其生趣而外、使之領悟互助之由來、其一也、使之理解一身一家之外、有相愛之人羣、有相恃之社會、有依賴之國家、復有爲社會國家之友與敵、其又一也、此數者、大抵爲下層社會中最缺乏之理智、僻居內地而不獲健全之教育者、自知其爲人而不自知其爲民、自知其有小己而不自知其有國家、此種觀念、若灌輸之於平時、未必便有甚深之印象、今離鄉背井、託生於舉目無親之境、不識不知、獲衣獲食、則與其任之作籠統之概念曰此善人之賜、曷不聚而教之耶、賑災之中、原談不到教育、然集數千平民於一處、詎非教育之好機會、教之得其法、則直接間接有形無形之益處不勝舉、藉曰不然、亦必能對於其精神心理、防[illegible]相當之[illegible]也、

本報提要

（二十年九月十二日）

▲何鍵電京報告粵桂軍限期會攻衡州李品仙香翰屏余漢謀各部俱出動唐生智已抵郴州

▲蔣伯誠談中央對粵不輕啓戰端現由張繼等作最後調停

▲日對中村案大肆宣傳實爲侵略我滿蒙之陰謀萬案覆照我外部下週可送出重光明晚晉京遞國書將開始談各案

▲李石曾在平成立和平救災會通電全國一致呼籲

▲十九路軍與蔣鼎文師七日起至九日止在興國西北與匪戰甚烈殲匪七千餘匪主力完全解決

▲昨府議決公布二十年賑債條例高等人員任用分發規程准鎭江象山徵地閩港

▲北方各省將領七十餘人由張作相領銜通電響應

▲蔣東電張囑徐永昌往勸閻行徐日內返晉

▲外蒙人民因不堪蘇俄壓迫逃入內蒙約千餘人

▲華僑多擬回國墾殖救荒僑委會函實部預籌移民辦法

▲京城外江水續漲

▲江元砲艦觸礁後沉沒

▲全各路市居暨會今日開幕

粵桂軍限期會攻衡州

何鍵電京·傳十七日總攻

李品仙香翰屏余漢謀各部俱出動

唐生智已抵郴州

（本報十一日南京電）第四路總指揮何鍵十日電京報告、湘邊粵桂軍近況稱、粵李軍第八師香軍第四師兩部萬餘人、集合韶州、李軍第七師黃延楨部六千人、集中樂昌、聲言入湘、每兵隨帶子彈二百發、手溜彈兩枚、及乾糧袋工作器具行軍帳等件、并附有衛生擔架無線電等隊、有遠出長征模樣、樂昌黃延楨先頭約兩團、進駐九峯塘村、餘部正繼續跟進、又余軍第二師已向韶州推進、據軍民傳說、粵部隊限十日前進駐宜彬、與桂軍會攻衡州等語云、（本報十一南京電）何健電京、粵桂逆軍寇湘、李品仙香翰屏余漢謀各部俱出動、將會攻衡州、（本報十一日香港電）余漢謀一日在樂就職後、今晚可到宜章、沿途不停、（本報十一香港電）傳十七日總攻衡州、（本報十一香港電）參謀團訊、唐生智抵郴、陳鐵堅向衡進、現到廖田圩、（本報十一香港電）陳樹人偕繆培亭頤定十八日赴桂平遊覽、（本報十一香港電）繆培南及各團長今晨始就職、陳濟棠監誓、一軍入湘任右翼向湘東急進、三軍已到郴、一軍二師亦到、十四日全軍可到、（本報十一香港電）空軍行營定十二日出發、陳濟棠令警衛旅急速補充、一星期內完畢候令、總部增派憲兵第一二三五六等四隊北上、一二兩軍作戰命令、確於去月念六日頒發、部隊悉照令向湘推進、現前隊已到郴、一軍部今晚可到宜章、余漢謀十日在樂昌通電就一集團前敵總揮、三軍陸續向湘南大道前進中、但連日參謀團宣傳一軍入贛、又僞造大庾戰訊、似係聲東擊西以亂耳目、陳鐵堅停滯耒陽、陳電粵謂俟三軍到達始繼進、一三兩軍已全離韶入湘、自十三日起北江防務由二軍負責、第二師今日由省出發、餘部繼發、留韶後或派一部出防南始一帶、小北江由三軍遊擊司令李克成負責、

（本報十日長沙電）東安八日電稱、據探近日梅溪口至全州一帶、敵部並未增兵、龍虎關並無重兵出動、黃沙河苦株山之線、僅到桂二十四師覃聯芳部之獨立團、來復槍約二百餘枝、覃師本部仍駐全所未動、李品仙部之二十二師、正由桂林向全州推進、廖磊所部十九師、聞有由桂林向西延出動說、張發奎所部吳奇偉師、仍停駐平樂恭城、尙無出發模樣、又據敵部逃兵供稱、兩月以來、桂方日日宣傳犯湘、實則僅各什色隊及所編匪軍陸續向桂邊虛張聲勢、暗中以主力向全灌富錦桂粵邊境移動、聞係遵奉汪李密令圖窺廣東、（本報十日長沙電）武漢行營主任何成濬七日電何鍵、略稱粵桂逆軍、趁此赤禍天災、稱兵犯湘、實自絕於人類、其行動愈乖張、其取滅愈速、嗣後貴處所得情況、仍盼隨時見示等語、

（本報十一南京電）海軍部訊、陳紹寬會令以鼎派艦赴湘、增加防務、（本報十一日長沙電）聞蔣總司令電令湘省當局長岳各地要塞、務須嚴加整頓、以免殘匪竄擾、現該處要塞工事、已加以整理、極爲鞏固、（中央十一日長沙電）蔣總司令十日函李覺、有謂叛逆勾倭賣國、惡貫滿盈、已不容誅、切努力奮鬥、滅此叛逆、迅奏膚功等語、

中央對粵不啓戰端

蔣伯誠在濟之談話

（本報十一濟南電）今日午後六時、蔣伯誠由京來濟、參加四全會省預選會、同時蔣作賓過濟北上、伯誠談、前在汴應蔣電召入京、當對華北情形有詳細報告、蔣深嘉慰、關於華北治安、仍請副張及韓主持一切、本人專致力救災剿匪、至對粵仍取守勢、不輕啓戰端、蓋勝亦不足榮、敗亦不爲辱、刻由張繼吳鐵城電古應芬等作最後調停、以促其覺悟、蔣作賓談取道北平赴朝鮮、在平擬小留一二日、外部對日一切交涉、均有完善計劃、

（本報十一南京電）江北放賑、偏於城市、旅京江北同鄉急賑會函陳意見、要求普及鄉村、

（本報十一南京電）皖旅京同鄉電嚴莊、宿松水災最重、樹僅見杪、觸目浮屍、望撥巨款、速施救濟、

平成立和平救災會

李石曾等發起通電全國

望怵念巨災幡然悔悟

（本報十一日北平電）今日李石曾等在市府成立和平救災會、即用該會名義、通電全國、謂和平爲救災之本、近無歲不戰、蕩于蠻觸、稅耗於彈、民病不恤、河游不濬、乃見洪水、伏望各方將領、怵念巨災、幡然悔悟、則億兆禍福、在諸一念轉移、請移購械之資、以修水利、裁編餘兵、用濬江河等語、並請各省組和平救災協會、一致呼籲、（又電）今蘇同鄉在平成立災賑會、推韓國鈞顧惠衆等、並通電告災求賑、

三十七人爲理事、

（本報十一日北平電）今晚張夫人在外交大樓宴女界要人百餘、商募欵賑災法、推定幹事數十、

（本報十一日天津電）自治區慕振會、開始挨戶勸捐、來津難民全出關、

（本報十一日青島電）膠路捐款五萬元助賑、十日奉鐵部令予照撥、

（本報十一日南京電）豫旅京同鄉水災急賑會十一日推定湯執中等十一人爲執委、並通電告災求賑、

海外僑胞呼籲和平

請全國一致擁護中央

▲菲列濱來電　南京中央黨部、國民政府蔣主席、北平張副司令、廣州汪精衞、古應芬、陳濟棠、李宗仁、唐紹儀、孫哲生諸先生、全國各方軍政領袖、各團體、各報館、各界同胞公鑒、我國內戰連年、匪共騷動、國事蜩螗、已達極點、今歲水災猝發、全民[illegible]懸、强鄰侵逼、變本加厲、朝鮮墨西哥排華先後而起、國家危亡千鈞一髮、全國上下、亟應以大局爲重、捐除私嫌、共圖挽救、若仍逞一己之私、再興內戰、則剿共功敗垂成、日人乘機侵略、而災黎數千萬不死於洪水、必死於砲火、不死於溺亦將因軍事交通阻塞、賑濟不接而死於饑、何啻速國家之滅亡、置全民於絕境、野心未逞而身已亡、皮之不存、毛將焉附、衛非喪心病狂、何忍出此、國民政府蔣主席最近通電罪己、痛陳國家險象、反對再啓內戰、請全國合力救災剿匪、共濟艱危、是誠國家今日之要圖、民族唯一之出路、旅菲十萬僑衆遠在南天、誰無祖國、竊懼山河破碎、華胄沉淪、用敢通電反對內戰、請海內外同胞一致擁護中央和平統一救災剿匪之政策、伏乞全國領袖顧念時艱、開誠相見、共維大局、挽既倒之狂瀾、續垂危之國運、如仍有禍心不死、破壞和平、輕動干戈、希圖自逞者、卽爲自絕於民、不獨爲全國之敵亦爲華僑所不齒、願與同胞共棄之、曉音瘏口、臨電不勝迫切之至、菲律濱中華總商會教育會等暨公所暨各途商會叩[illegible]、

各方將領響應蔣電

東北…張作相萬福麟等

武漢…何成濬李鳴鍾等

凡有危害國家者即予敵視

（本報十一南京電）張作相商震萬福麟湯玉麟徐永昌王樹常等率北方各省七十餘將領、十日電蔣主席、響應東電、有相等忝膺軍寄、夙秉服從、捍患禦災、豈敢或後、當及時淬厲、凡有危害國家者、卽予敵視、一副鈞座諄勵之懷、以盡軍人捍國之責等語、

（本報十一日天津電）張學銘通電響應蔣張、[illegible]總座盡責補過之旨、於自身、引副座泯除畛域之言爲[illegible]、

（漢口來電）各報館均鑒、頃覆國府主席蔣東電文曰、急、南京國府主席蔣鈞鑒、奉讀東電、仰見憂國之殷、愛民之篤、責己之嚴、恕人之厚、凡有天良、無不感憤、竊維今日赤匪之兇殘、水災之慘悲、皆從古所未聞、有一於此、國已不堪、二者交乘、民何有幸、加以强鄰逼處、外侮憑陵、正國家千鈞一髮之時、民族九死一生之會、雖全國一心、急難救亡、猶虞不濟、更何忍兄弟鬩墻、操戈同室乎、近聞粵方叛逆、竟乘此危機、擾犯湘陲、不知是何居心、國人皆曰剿匪、彼反作其後援、國人皆曰救災、彼反生其大阻、國人皆曰禦侮、彼反資其內應、是不啻民既投井而下以石、民既蹈火而加以薪、眞所謂虺蛇爲心、豺狼成性者也、鈞座從善如流、去惡務盡、凡此悔禍皆可不究、既屬一視同仁、苟始終執迷、亦必不容寬假、今兩廣甘冒不韙、破壞和平、與民爲讎、與國爲敵、職等誓願追隨袍澤、枕戈待命、矢臥薪嘗膽之丹忱、抒敵愾同仇之素抱、殲除禍首、拯救黎元、謹展悃誠、伏祈垂察、職何成濬、李鳴鍾、徐源泉、夏斗寅、錢大鈞、張印湘、葛雲龍、范石生、蕭之楚、張振漢、

（本報十一北平電）張內定昇孫殿英爲四十一軍長、孫部實數、聞現已達三萬五千人、今富佔魁赴石莊、富部騎兵兩旅、配置石莊附近、將長已竣、王金鈺今抵平、住西山、

張囑徐永昌往勸閻

徐日內卽將返晉

（本報十一日北平電）徐永昌十日謁張、談閻事、張以黃臚初晤閻結果、閻仍以侯父病愈方離晉爲辭、囑徐親往勸閻行、徐日內返晉、

（本報十一日太原電）省府眞電徐永昌、催速返晉、維晉鈔、宋哲元軍部已開陽泉、擬暫駐、候馮張兩師到贊皇、卽由陽泉移新防地、

（本報十一日北平電）今日徐永昌語予、我同晉將領閻已表示決不危害國家、是其出國與否、不成問題、惟一般似對閻、尙存恐懼心、仍望其走、我意中國當政者、向以出洋爲下台途徑、托庇外人、實不景氣等語、

兵工築運

梁冠英建議

（本報十一南京電）梁冠英建議、修築運河可用兵工、並願率所部自效、

第一期賑債卽發行

（本報十一南京電）財部息、第一期賑債三千萬、日內即發行、先發預約券、以後再憑券換票面、預計一個月內募齊、

僑委會函實部

預籌移民救災辦法

華僑擬回國墾殖救荒

（本報十一南京電）僑委會函實部、華僑多擬集資回國辦移民墾殖、濟災荒、請預籌移民救災辦法、

首都雜電

（南京電）京市綢業同業公會組織稅則研究會、對營業稅決先從調查各省市稅額着手、

（南京電）西康代表馬澤昭談、康藏交涉惡化、設不[illegible]、劉贊廷被軟禁、亦非事實、

（南京電）交部擬編二十年度電政損失總統計、內容（一）火災、（二）匪災、（三）軍電等費、

冀產銷稅

張准緩征

（本報十一日北平電）張宣布冀產銷稅准緩征、商民大慰、各縣反稅團準備結束、今日並電監察院及邵鴻基稱謝、

贛省剿匪最激烈之戰

蔣蔡兩師殲匪七千餘人

赤匪主力軍完全解決

魯滌平明日返贛

（本報十一南京電）剿赤右翼集團軍總司令官陳銘樞十日電京報告云我十九路軍及蔣鼎文師自七日晨起與匪二三四五六七八十二等軍朱毛彭黃全部約二萬餘人、在興國西北高興圩盟田圩長逕口轉田寨老營盤一帶、血戰兩晝夜、匪以主力密集部隊、及覆向高興圩我軍衝鋒數次、均被擊退、匪屍橫山、流血成河、於九日晨將匪全部擊破、計在高興圩一帶、匪遺屍七八千具、傷者不知其數、斬獲槍數千及高級司令旗幟兩面、我各軍自圍匪以來、此爲第一次之決戰、匪之兇悍、與死亡之數、亦爲戰役中所罕見等語、

（本報十一南京電）軍息、十九路軍及第九師在高興圩擊潰殘匪後、隨令衛生隊前往戰場工作、兩日來計掩埋匪屍七千餘具、內有匪僞師團長數名、

（本報十一南京電）軍息、我右翼軍第十九路軍蔡廷楷蔣鼎文師八日在興國西北興墟墩田長逕口藍田墟一帶、與朱毛彭黃全部主力約數萬人、激戰數小時、經蔡軍長親率所部、猛勇衝鋒十餘次、計斃匪七千餘、俘匪千餘、獲槍三千六百支、機槍三架、迫砲八門、大旗數面、爲剿赤以來未有之激烈決戰、赤匪此次巨創、日內當可完全解決、

（本報十一南京電）十九路駐京辦事處息、蔡廷楷電高興圩匪係第五第八軍全部及第七第十二軍之一部、血戰兩晝夜、將該匪完全擊破、自圍剿以來爲最烈決戰、匪死亡甚夥、匪屍查有七八千具、正會同蔣師徹底肅清興國、

（本埠消息）熊司令自南昌來電云、上海張市長岳軍兄勛鑒、頃接蔣鼎文齊寅一電開、廣卯在白羊附近與匪三四軍激戰、斃匪一萬餘、獲槍四千餘、是日衝擊、肉搏者計七八次、斃馬狼藉、漏山皆是、我軍雖有傷亡、惟士氣旺盛、現亦在繼續奮鬥中、當面殘匪、不難殲滅、又接蔡廷楷庚戌電、陽晚赤匪約二萬、以密集形、開向我高興圩陣地衝擊十餘次、均經擊退、統計斃匪七千餘、獲槍三千五六百、機槍三、迫砲六門、大旗數面、匪之主力、受此重創、日內當可完全解決等語、特聞、熊式輝佳十八參印、

（本報十一南京電）魯滌平打銷辭意、定十三日返贛、

（本報十一南京電）郝夢齡灰謁蔣、請訓辭行、十一日晨卽回贛、

中村案件爲……

日本侵略滿蒙之陰謀

萬案覆照下週內可送出

內容仍力持原議部令鍾毓續交涉

（本報十一日南京電）外交界息、日本近對不可捉摸之中村案、大肆宣傳、經我國調查係方面查覈、並無確證、依日方傳統主義觀察、當係政友會及軍人派欲逞其積極的强硬侵略滿蒙之陰謀、

（本報十一南京電）外交部訊、中村案未接日方正式文書、外部決採鎭靜態度、

（本報十一北平電）湯爾和今午謁張、報告晤日當局經過、中村案不致擴大、

（本報十一南京電）外部對日方萬案覆照、草擬駁覆已竣、約下週可送出、內容關於條約非法、應卽廢棄、及萬寶山鮮民應卽撤退等、仍力持原定主張、期得圓滿解決、並電令鍾毓仍與日領繼續談判、

重光明晚晉京呈國書

將在京開始正式談判各案

（本埠消息）日本駐華公使重光葵、近以升任後、所有新頒國書前已寄滬、原擬早日呈遞、但因蔣主席赴贛督剿匪共、未能舉行、現適蔣已返京、並約於十四日下午在京接見、故特派使館參贊林出氏、於昨晚夜車先行赴京、籌備一切、昨據外部辦事處消息、重光公使已定於十三日（即明日）晚率同海陸軍武官及秘書一行乘坐花車、附掛京滬夜快車晉京、以便翌晨謁蔣主席呈遞國書、俟舉行典禮後、對於鮮案交涉及中日間各種懸案、均將在京開始正式談判云、

湘省剿匪

亦告勝利

（本報十日長沙電）十九師唐伯寅團六日在華容屬鹿角山搜剿赤匪、當在該處發見槍匪二三百、標匪晨紛向艾家嘴張河港潰竄、匪約千餘、經猛力攻擊、我軍先後斃匪數十名、溺斃水中之匪不知其數、並奪獲匪馬五匹、焚燬蘇維埃政府赤匪演講台二、赤匪開會場一、搜獲赤匪符號肩章僞銀行銀票宣傳品布告多件、

武漢災後財政奇絀

省府抵借六十萬維持政費

駐兵八團以上治安頗鞏固

（本報十一漢口電）省府因災後收入全無、八月份僅收萬餘元、六月份政費尙未付淸、七八九三個月維持費亦無着、特向漢銀團以善後公債百念萬抵現款六十萬元、定十四日簽字成交、

（本報十一漢口電）何成濬私人捐萬元充振、

（本報十一漢口電）參謀長葉蓬今日召米商等談話、嚴禁漲價、當組平價委員會、

（本報十一漢口電）警備部參謀長葉蓬談、武漢駐兵八團以上、治安可固、武漢軍校學生協助警備、

王登雲謁蔣告甘變

劉郁芬賴心輝各有陳述

（本報十一南京電）楊虎城代表王登雲今日攜楊親筆函謁蔣、報告甘省政變經過、並向蔣請示辦法、

（本報十一南京電）劉郁芬十一日午後赴總理陵園謁蔣主席、對甘政有所陳述、

（本報十一南京電）念二軍長賴心輝今日由漢抵京、定明日謁蔣、有所陳述、

京城外江水續漲

工務局止防堵免倒灌入城

許世英昨到京

（本報十一南京電）京城外江水繼續增漲、西水關城內與城外水位相差十六英寸、工務局已設法防堵、以免倒灌入城、

（本報十一南京電）京水災西門共設四收容所、收容災民、計第一所七百十房、二千八百五八人、第二所六百八十六房、三千二百九三人、第三所七百三六房、三千零二十五人、第四所一千一百二十餘房、五千餘人、總計三千餘房、一萬五千餘人、

（本報十一日南京電）許世英十一日晨抵京、定十二日出席首都水災救濟會議、

永美牌

扁瓶霜

運動家每喜用永美牌扁瓶霜蓋以其能保護肌膚不爲風日所侵也

各處皆有出售

上海市商會國貨商場華華商店亦有出售

上海永和實業公司出品

上海搬場公司

海上首創第一家

對於搬傢具運行李送嫁粧經驗最富資格最老且搬夫四名尤爲熟悉老練

總公司漢口路十號電話六一三九〇

分公司 大世界西首（電話）六一三九三　河南路橋堍（電話）一八七七　東百老滙路（電話）六一三九四

英新政府之財政預算
一讀已經國會通過
此後英政府擬傾向獨裁
工黨攻擊政府政策不公允

路透十日倫敦電　政府減政令今夜發表、依此案之規定、政府得將所提出各種減政辦法、立即見諸實行、此案授權英皇得於此案實行後一個月內、頒佈其認為必要之樞密會議命令、以實施公共事業上之減政辦法、此案所特別提及之行政事件、為樞密會議命令所可適用者、為教育、國民健康保險、警察、失業保險、與道路等事、樞密會議之命令、無須國會核准、一經公佈、即成法律、此種手續、英國甚罕行之、惟遇特殊環境、始採用之、在目前時局中、為迅速辦理起見、此種手續可認為必要、若依尋常政府手續提出議案則勢必延緩、且留有意阻撓之餘地、

路透十一日倫敦電　財政大臣史諾登、昨在下院提出緊急預算案時、所宣佈之積極減政與犧牲程序、有無反動、現尚未可確計、惟下院在預算案提出以前、所有之緊張空氣、昨夜已呈鬆動之象、晚間各報作國會外特發專刊、將財相之計畫、傳佈於衆、國人現所談者、殆無一不為預算案辦法、所得稅標準率之增高、各種特免之減少、將使一大部份人民大受打擊、從前所得稅甚多、可免繳稅者、今後亦有納稅之義務、而目前納所得稅者、其中以中等階級特薪水及職業為生者、最受影響、惟國人現顯然完全有作重大犧牲之決心、逆來順受、已成目前之流行語矣、

今晨報紙之批評　史諾登之預算案當然引起工黨之批評、其所提辦法在立法進行中、勢必處處受極劇烈之反對、今晨工黨機關每日驛報大施攻擊、謂貧富犧牲不同等、並謂史諾登改變其生平事業所表示之途徑、受保守黨自由黨銀行家之壓力、倒行逆施云、保守與自由黨報、則謂擔負分配、甚平均之能事、貧富一律、納稅者定將以榮譽的解決方法、昭示世人、雖有傷害、亦維有受之耳、否則恐慌猶不僅此、辦法誠為嚴酷、然在目前環境中、史諾登別無他法云、報紙詳論如此、昨晚預算案提出後、下院某議員語路透記者曰、姑進一杯酒、無俟其價漲、國人接受此嚴峻計畫之精神、已可由此語見之、保守黨因所得稅擔負甚重、亦覺惶駭、試以有子女二人之家庭言之、其人年獲薪俸五百鎊、從前付所得稅八鎊、今後則須付二十鎊矣、

昨晚下院中之景象　午後下院人極擁擠、為前此所罕有、史諾登到下院時、民衆歡聲雷動、入場時、政府派亦歡呼迎之、史起立發言、首先聲明渠將施行其生平所未前有的最不令人愉快之工作、旋即聲明其彌補國家大虧空之程序、史氏此次預算演說、誠英國從來未有之最驚人預算演詞也、

數字之撮要　新預算案辦法中、所涉及之數字、可撮要於後、史諾登不僅言本屆財政年度中所剩數目內之入款地位、且言及下屆財政年度之地位、結計本年度預算缺少七四、〇〇〇、〇〇〇鎊、其原因為世界實業蕭索、稅收減少、由地稅收較預算減少六五、〇〇〇、〇〇〇鎊、關稅與國產稅減收四、〇〇〇、〇〇〇鎊、胡佛總統停付計畫下、英國戰債之收入、又減少三〇、〇〇〇、〇〇〇鎊、史諾登主張彌補上述短少、其法如下、減政二二、〇〇〇、〇〇〇鎊、還債準備金少提一三、七〇〇、〇〇〇鎊、加稅四〇、〇〇〇、〇〇〇鎊、合為七六、二〇〇、〇〇〇鎊、如是七千四百萬鎊之短少、可變為一百五十萬鎊之盈餘、至於下屆年度、據目前支出與收入計之、將短少一七〇、〇〇〇、〇〇〇鎊、欲彌補之、則辦法如下、減政七〇、〇〇〇、〇〇〇鎊、還債準備金少提二〇、〇〇〇、〇〇〇鎊、加稅八一、五〇〇、〇〇〇鎊、共為一七一、五〇〇、〇〇〇鎊、

減政之詳細辦法　政府發出白皮書、載預算案減政辦法之詳則欲於全年內在國家支出中共節省七〇、〇〇〇、〇〇〇鎊、各辦法中最引起政治爭論者、為失業保險津貼基礎之變更、在此一項、年可省二五、八〇〇、〇〇〇鎊、教育經費之撙節、連教員減薪百分之十五在內、可得一〇、三〇〇、〇〇〇鎊、失業經費少發一成、失業津貼以六星期為限、期滿後、經過考驗、否則不得再領津貼、此後停止借債以應付失業金之措施、其他減政、為閣員、議員、軍民、官吏之減俸、共得四、五〇〇、〇〇〇鎊、閣員俸金每年五千鎊者、減二成、議員年俸四百鎊者、減一成、法官薪俸亦照此核減、國防軍兵餉悉照一九二五年以後入伍者之餉額照發、軍官俸金亦減至與生活代價相合之程度、此外軍費尚擬續減、共可省五、〇〇〇、〇〇〇鎊、警察經費亦可省五〇〇、〇〇〇鎊、路政經費約省七、八〇〇、〇〇〇鎊、殖民地發展經費明年以七五〇、〇〇〇鎊為限、計省二五〇、〇〇〇鎊、英帝國推銷局經費亦裁去二五〇、〇〇〇鎊、

新稅之徵收　下屆年度內預計加稅收入須得八一、五〇〇、〇〇〇鎊其辦法如下、所得稅標準率現每磅收四先令六便士、將來須收五先令、惟實業另有補償、即對於固定資產之折舊、加增目現有之免繳額、藉以抵補其所得稅之加增是也、此外所得稅特免及特減辦法、將嚴格裁除、未婚者歲入不及一百二十五鎊、前可免稅、今則不然、准歲入在一百鎊以下者、始得免稅、已婚者免稅限額、前為歲入二二五鎊、今則減為一五〇鎊、兒童每年津貼、首子者、前為六十鎊、今為五十鎊、餘者由五十鎊減為四十鎊、所得稅對於勞力所獲、則待遇較優、從前勞力所獲之七分之一免繳所得稅、以一二五〇鎊為限、今則改為五分之一免稅、以三〇〇鎊為限、附稅將加一成、言間接稅、則啤酒一品特、加稅一便尼、進口烟草、每磅前徵稅八先令十便士、今改徵九先令六便士、其餘烟草、比照加徵、油稅每加倫增稅兩便士、娛樂稅照新章徵收、雖索價座、亦不免、最多者為二便士惟兒童票不收稅、

調換債券之計劃　財政案載有准政府將五厘戰債券換為低利率債券提議、史諾登在其預算演詞中、言及此事、謂一九二九年以來、時局不定、故此計劃未能進行、渠擬請國會准政府制定一種計劃、請執有五厘戰債券者、調換新券、如願換通告、發出三個月內、執券者未有異議、則認為已得同意、為實施此計劃起見、請國會授此權力、庶財政部得擬定變更利率及展緩償期之辦法、此種調換、為世界歷史中所未有者、須有相當時期、以進行之、大約須數月、方可辦完、

反對派之攻擊　史諾登發言歷一小時又十七分鐘之久、言畢就座、擁護派歡呼頗久、前商務大臣格雷漢起立、謂擴充還債準備金之款、如全數不提、即可應付財政現狀、政府所提辦法、與同等犧牲之原則不符、勞動界毫無保障之人獨受其累、決非工黨所能承認云、工黨乃提出拒絕國家減政案之動議、署名者有前閣員克萊恩等四人、略謂下院固承認在穩健基礎上保持國家財政之必要、但不能接受使多數人民喪失其生活要需、縱令他人依然豢養優處之辦法、此案將限制勞工之購買力、愈使失業增多、國家減政案、欲以樞密會議之命令代替現有法令、或不待下院同意、逕改變國家政策、工黨不能依允云、今日午後首相將提出減政案之二讀、

任鋁曼之提議　下院辯論史諾登預算演詞時、自由黨任鋁曼發表以注意之提議、謂[illegible]奢侈品入口、蓋以今國財力、宜集中於重要用途也、今宜組[illegible]三人委員會[illegible]研究可否絕對禁止奢侈品之輸入云、查任鋁曼在戰時混合內閣中曾任[illegible]大臣及商務大臣、並曾[illegible]航業、為航業中最重要人物之一、

白里安談德法協調
端賴國聯以為斡旋
法國不主軍縮延期

國民新聞社九月十一日日內瓦電　今日法外長白里安、在國聯評議會演說時、旁聽席座為之滿、白氏首稱、目下世界雖多事、渠對于國聯之信仰、始終不衰、若謂目下時局、乃國聯所讚成、乃最不公平語、即如近數月來、各國執政互相訪問、作坦白有益之談話、苟無近十年來日內瓦之按時會議、使各國政治家、密切接觸、為之先導、恐將來未必可行、輿論及一般人所認現歐洲問題癥結所在之德法關係、白氏謂近五年來、兩國常謀彼此諒解、余為此種政策之急進者、余深知苟無國際聯盟、則難期達此目的、本週兩月前德法當軸、巴黎之會晤、並謂深信本月底賴伐爾與余赴柏林時、將可樹立兩國協調合作之基礎、嗣又稱昨日英代表、對於法國政策、不無評論語、渠覺在職責上、不容不抗議、法國未嘗建議展緩軍縮大會、即其負責當局、亦未嘗有此意、此會為國聯最莊嚴事業之一、設不能踐諾、將招致國聯之崩潰、法國豈能有所建議、以妨害國聯之尊嚴耶、最後提及安全問題、謂明年各國代表、集會時討論此問題、各方面對其責任之重大、實未嘗有任何國家為個人所會擔負、設軍縮大會之目的、得以實現、則世界各國、尤其在法國、實可慶幸云、

韜朋事件
在英國會中

路透十日倫敦電　今日下院開會時、保守黨議員開寒、復提及韜朋失蹤案、謂蔣主席下令重行澈查該案後、不知有何發現、外交次官麥登答稱、目下澈查未竣、國民政府會謂現正順利進行、本月杪前當有報告、又謂駐華藍使、已催王外長從速答覆、

林白飛機
日內來華

（路透十一日東京電）林白夫婦、決於星期六晨飛往大阪、游覽數日、取道福岡、飛往中國、林白今日告外國訪員、謂飛往中國之日期、猶未決定、將來擬由福岡直達南京、苟非被迫降落、擬不經過上海云、

諾貝爾獎金
胡佛麥唐納甘地
皆有希望

國民新聞社十一日挪威京城電　今年諾貝爾獎金、最有獲得希望者、為胡佛總統、麥唐納首相、及甘地三人、而英首相麥唐納、希望尤佳、

墨西哥
決入國聯
代表首途

國民新聞社十日日內瓦電　國聯秘書處、今日宣布墨西哥參議院、已將墨政府加入國聯之決議批准、即日發生效力、聞駐巴黎柏林墨西哥公使、均已奉派為出席國聯議會與委員會之代表、明日即擬首途赴日內瓦、

軍縮大會
明年非不打銷
延期或屬可能

路透十日日內瓦電　英代表薛西爾今日在國聯議會演說、謂今無一政府能容忍將明年二月間軍縮大會打銷之議云云、按會中並未有打銷之提議、所討論者、為展緩開會日期問題、電文中打銷二字、乃展緩之誤、

中墨爭端
美國不負責任
墨國對華愈惡

路透十日華盛頓電　今日據國務院人員宣稱、中墨爭端、非由兩國同請美國出場、則美國不欲與聞、美國之抱此態度、顯因駐華盛頓中國使署近正式申請美國務院調解中墨爭端後、墨京發生反動甚烈、墨外交部會發表文告、祇責華盛頓中國使署干涉此事、中墨邦交、現已瀕於岌岌可危之境、

甘地到馬賽
腰束粗布肩披巨巾
羣衆歡聲雷動
隔日即將趕赴倫敦

路透十一日馬賽電　今日有數百人集於埠頭、以待歡迎甘地赴倫敦之大英輪船公司拉吉浦太號之抵、該船岸時、天氣陰濕、甘地立於甲板、雖仍僅腰束自織之粗布、肩披自製之巨巾、羣衆見之、印度學生、歡呼不已、歡聲雷動、岸上喉為之瘖、甘地報以兩手加額禮、吊梯既下、新聞訪員與攝影者一擁而上、警察無法制止之、甘地被困核心、請羣衆寬恕、暫退、俾得新鮮空氣、於是決定新聞訪員欲見者、須以五人以上集為一團、不得逐一入見、甘地於明日午後一時、可抵福克斯通、然後改乘汽車入倫敦、

奧國總統
十月內改選
候選僅二人

國民新聞社九月十日維也納電　奧國總統選舉、定期十月十八日舉行、以國內形勢緊張、競爭必烈、候選人僅二、一為現任總統米克拉斯、天主教黨推出、為一倫納爾、由社會黨推出、其餘農民黨、及泛日爾曼黨、選舉尚未推出候選人、或將擁戴米克拉斯、今次選舉、實為奧國選總統之第一次、以前總統、均由國會兩院合併為國民會議、選出一如法國之選舉制度、去年始將憲法中之總統選舉制度更云、

波蘭仇視德俄
越境槍殺德人
俄人被驅出境

國民新聞社九月十日柏林電　德波邊境發生嚴重事件兩起、據加託維茲傳來消息、有一波蘭收稅員、向二德人開槍、重傷其一、後據該員聲稱、渠以受該二人侮辱、忍無可忍、遂向開槍、惟二德人、則否認此說、並謂即使此係事實、彼亦無權向德境射擊也、另一案發生於[illegible]附近、波蘭邊[illegible]、有一德[illegible]、[illegible]物入[illegible]、華沙德使、已奉令提出抗議、

國民新聞社九月十日華沙電　俄波邊境、日來槍殺之案、層出不窮、今據官報宣稱、農民因越入俄境、而被殺者十一人、傷者二十餘人、且有犧牲任內云、他方面消息、則稱波蘭邊境、數百家、以不堪虐待、相率逃往俄境、蘇俄當局、以波蘭邊防兵向俄射擊、已經逃至俄境之難民、逕向波蘭當局提出抗議云、

美法所貸
共四千萬鎊

路透十日倫敦電　國庫財政秘書今日午後在下院答某議員之問話、謂美法兩國貸與英國之款、各以[illegible]萬鎊為限、期限十二個月云、

十粒丸
撲瘧
瓶樣與盒樣

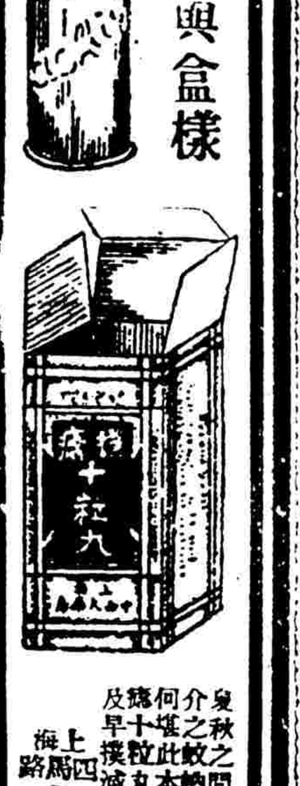

夏秋之間、露宿貪涼、恒多瘧疾、今值水災之後、介之蚊蚋、為瘧虫媒、由此而起、水災未已、病災復來、何堪此本藥房有鑒於此、特製最著神效之撲瘧十粒丸、以供各處預先購備、廉價於瘧症未發以前、及早撲滅、不至蔓延、幸各界注意及之、

上海四馬路　中西大藥房發行

上海市醫師公會介紹會員
顧耕梅醫師開業通告
（會員）顧耕梅醫師（畢業）民國十五年
（主治）內外科花柳皮膚科（診例）門診上午十時至下午六時診金一元出診隨請隨到深夜謝絕診金六元
（診所）上海梅白格路白克路口祥康里第十四號（電話）三二〇六二五

人德醫院開幕啟事
本院應社會須要、且抱服務之宗旨、特組織此院、聘請衛生署註冊醫師施診、諸醫師均屬各科專門、具有特長、此治內外花柳皮膚等科、并請女醫師專治產婦科、更於每日上午特設送診、以惠平民、茲定於九月十七日開始應診、
醫師顧耕梅　醫師陳榮華　特約醫師施汝雄　醫師畢植生　醫師俞卓初　醫師高長長　女醫師俞杏芬　女醫師韓明敏　啟
（院址）上海老大沽路龍門路轉角（鳥馬路旁）

旅滬安徽水災賑濟會募集實物助賑
本會議決籌備大規模之游藝會、並備車輛、登報徵求古玩書畫首飾衣履文具烟酒食品用器等物品、以及當代名家真蹟、充作獎品、其古玩書畫名品珍品並將另定日期開會展覽、設法變賣充賑、所得珍品業已不少、但需要過鉅、仍苦不敷、所望海上善士惠然慨助、尤盼綢緞紳商以及各書畫家發行商店、隨緣樂助、無論成品零件、雖斷簡殘編、寸絲半縷、亦所歡迎、俾安徽水災賑濟、收件處蒲柏坊一二三四號　地點法租界呂班路蒲柏坊

全國基督徒急起救災
本年水災之重、為百餘年來所僅見、據昨報載、災區已遍十八省、災民數達一萬萬、其中如鄂、蘇、皖、贛、豫等省、受災尤為慘重、千里汪洋、死亡枕藉、望全國基督徒、慷慨解囊、及時救濟、如有賑款、可交上海圓明園路念三號中華全國基督教協進會代收、時迫事急、萬勿坐視、至盼、

黃炎培啟事
有人分發印品李經緯等致黃任之書中關於事實數點不可不辨（一）浦東中學在炎培任校董期內歷年收支賬略均於民國十六年經上海市教育局派由潘序倫會計師查核報告有案十一月間移交清冊載明現金若干動產不動產各若干由新校董蔣琦顧馨一等接收簽字並經潘會計師證明簽字（二）職業教育歷年捐款除當時發表於月刊外一一刻入碑碣在中華職業學校運道一旁今猶燦然（三）本屆參加水災募捐炎培既列發起人勉捐一月薪水早於八月二十四日加入申報館同人及職教社同人捐款分別繳訖一部分自行繳訖炎培無似生平以磊落光明自勵事實必須剖明漫罵概不置辨

種瓜得瓜
古人有云、種瓜得瓜、種豆得豆、未有不種而能得者、亦未有種瓜而得豆、種豆而得瓜者、本會自發行有獎儲蓄以來、凡在章程以內之權利、儲戶無不如其應有者而得、即如五萬元之第一特獎、以及日在增加之第二特獎、並各項均有九十六個之一二三四等獎、如是鉅且多之機會、斷非人人所能希望、而在本會儲蓄之各儲戶、固無一不有得達此希望之機會者也、此外期滿還本、且有紅利、更為各儲戶分內之權利、有志儲蓄者、請速入會、此佈
上海法租界愛多亞路七號
詳章函索即奉
萬國儲蓄會啟

上海浙江興業銀行
房地產信託部
營業概要
（一）代客買賣房地產
（二）房地產押款
（三）房地產經租
（四）代客設計打樣

兼收存款
（一）定期信託存款
（二）分期信託存款
（三）長期信託存款
（四）活期存款

特色
分紅保息　保障穩固
期短利厚　通訊辦理

詳章承索即寄
本部地址另設上海四川路七四號

壹萬伍千種原版西書大廉價
廉價期中
美金一元僅作國幣三元計算
英幣一先令僅作國幣七角五分計算

本館現存上列各書全部廉售：
自然科學書　史地書
社會科學書　美術書
應用技術書　參考書
文學哲學書　等等

十月九日截止

商務印書館
上海發行所及虹口西門兩分店

十三月新曆法
高夢旦著　定價七角　郵費二分半

現行陽曆、每月日數及星期、參差不齊。著者有鑒於此、曾於三十年前創作十三月新曆。其法每月四星期、二十八日。每年十三月、五十二星期、三百六十四日。所餘之一日有奇、不計入月及星期中。使每月日數及星期、均甚整齊。近來國際聯盟召集改曆會議。著者以此書提出該會。書中詳述中外古今曆法之沿革、利弊、與近世改曆之種種方式、及世界比較。末附紀年、度量衡、錢幣、利率、數位之分解等、皆為有關形數之作、甚切實用。

商務印書館

安得思博士演講
戈壁大沙漠探險經過
——昨晚在本埠蘭心戲院並映演影片——

掘獲九千萬年前之珍獸骨骼
目睹萬千野畜充斥蒙古平原
在黃沙瀚海中研究考古資料

著名蒙古探險家美人安得思博士、於昨晚九時一刻假本埠蒲石路蘭心大戲院舉行第二次蒙古考察公開演講大會、安氏爲世界聞名之探險科學家、頻年以來不辭勞瘁、作蒙古戈壁大沙漠從事大規模探險工作、於世界考古學上貢獻至大、前週曾舉行演講一次、轟動全滬西人、昨夕九鐘未至、樓上下已告客滿、後至者多抱向隅、票價自四元至二元不等、座客幾全部爲西人、由紳名媛、連袂偕至、迨啓幕、安氏略述赴蒙古經過、並將探險心得、述其梗概、並將年來在蒙古所經辛苦得來之影片及彩色幻燈片、當衆開映、由安氏從旁詳加說明、光怪陸離、耳目一新、亘二小時之久、聽衆興趣均極濃厚、茲將概要略記於後、

沙漠印象 該探險隊以蒙古戈壁大沙漠爲考察地點、從銀幕上觀之、但見黃沙萬里、廣漠無邊、四望均與白雲互相接連、沙漠中之景物、瞬息萬變、朝陽甫上、沙坡反射、發出萬道金光、湖澤之地、範爲小湖、綠樹紅土、與波光相映照、夕陽將下、四顧幽美、別有一番景色、時而狂風疾起、飛沙走石、高坡低窪、瞬息易其位置、

沿途交通 該探險隊自北平出發、經萬里長城、高山峻坡、棧壘截道、汽車十餘輛、顛簸而行、夜以繼日、於內蒙古地帶、而平沙無限之戈壁大沙漠、已現目前、汽車而外、兼乘駱駝、時見蒙古客商、涉漠而過、明駝千百、連貫而行、絕類埃及之景色、令人目曠神怡、

動植礦物 該隊隊員包容動植物學專家多人、到處紮幕以居、從事研究、從沙層地下□□原始人類及動物之骨骼、種類繁夥、且有一種化石蛋、查係九千五百萬年前某種大鳥類之遺蛋、予現代考古學上、以絕大之貢獻、沙漠中雖四無人烟、然草澤之地、牛羊馬鹿、萬千成羣、東西奔逐、目不暇給、此皆自然生產之野畜、蒙古牧人挾槍以伺、每次可獲一二、已獲則負於馬背、以饗妻孥、土隊地穴之中、各種不知名之小動物、所在多有、均屬見所未見、怪象奇獸、形態與他處相異、小嬰四顧覓食、人至不去、安氏捕得大鷲一頭、兩翼長可丈餘、其他箭豬羚羊、飛禽走獸、尤不勝枚舉也、

風土人情 蒙古人牧畜爲生、生活狀態、與內地完全相異、片中曾攝蒙人一家方將羔羊數百頭、縛爲一串、父女妻子、同做剪毛工作、此刻已成一堆此爲十三世紀遊牧民族生活至今較之則一切猶無差異、蒙民進化之遲緩、於此可見一斑、蒙地氣候、夏熱冬冷均較他處爲甚、秋涼已至居民屋幕之外滿覆獸皮、一家之人、以及所有家畜、均居其內、以度嚴冬、其慘苦單調、猶是原始民族生活狀態、蒙民軀體壯大、服飾衣冠、千奇百怪、而醜樣容態、則然可觀、該探險隊歷長時期之考察、所採得之資料、充塞車兩駝背、乃滿載而歸、聞已大部運往紐約博物館云、

南運河 秋汛過撤防

(本報十日天津電)秋汛過、南運河撤防、永定河防汛延至下月、

國民政府命令

國府十日令 ▲兼行政院院長蔣中正呈、據教育部部長李書華呈請任命于慎明、程相菊、譚向玉、楷林本爲教育督學、應照准、此令、▲兼行政院院長蔣中正呈、據湖北省政府主席何成濬呈、稱建設廳科長盧文鳳另有任用、請免本職、應照准、此令、

農村生活叢書

專家編輯 材料精警 文詞淺顯 明白詳盡

農村問題 楊開道 一冊六角
農村社會 楊開道 一冊六角
農村政策 楊開道 一冊六角
農村經濟 唐啓宇 宋希庠 一冊六角
農村自治 楊開道 一冊六角
農村組織 楊開道 一冊六角
農村領袖 楊開道 一冊六角
農村調查 楊開道 一冊六角
新村建設 楊開道 一冊六角
農民運動 楊開道 一冊六角

預告 農村生活 農村教育 農村土地 農村娛樂

十週紀念期內 購書五角贈券一角

世界書局出版

(逕45)

初級中學 高級中學 **最完善之地理課本** 教育部審定(執照)審字第二四號

屠思聰先生編著:特創「表解說明」體例:逐次照命令修正:最新適用

表解說明 中華最新形勢圖

●購本圖一冊贈彩印中山建國方略圖一大幅 定價二元五角 特價一元 寄費外埠函購另加寄費八分五厘郵票十足收用

表解說明 世界新形勢一覽圖

中等學校適用 彩印精裝一冊 定價大洋二元 特價一元六角

簡要中華地理圖說 一冊(定價八角)七折
簡要世界地理圖說 一冊(定價八角)七折
實用中華掛圖 一幅(定價八角)七折
實用世界掛圖 一幅(定價八角)七折
袖珍中華新地圖 一冊(一元四角)七折
世界現勢大地圖 一幅(一元六角)七折
中華現勢大地圖 一幅(一元六角)七折
建國方略圖 一幅(一元六角)七折

●上海寶山路寶昌路 世界輿地學社發行

代售處 世界書局 廣益書局 上海四馬路各省

秋季開學 **半價**

■凡本局出版物一律半價

◀書目之五▶

書名	價目
影印大本詩經原始	實價三元八角
清代樸學大師列傳	定價二元
尚書去僞(標點)	實價二角五分
楚辭之研究(標點)	實價三角五分
楊子法言(標點)	實價二角
晏子春秋(標點)	實價三角
商君書(標點)	實價二角
莊子校釋(標點)	實價六角
管子通釋(標點)	實價七角五分
墨子綜釋(標點)	定價八角
中論	定價二角五分
新論	定價三角五分
陽明全書(標點分段)	實價二元四角
古學巵言	實價五角
近代唯物論史	定價二元
歷史哲學	定價一元
唯情哲學	實價六角
易卜生社會哲學	定價五角
孟子政治哲學	實價五角
墨子政治哲學	定價二角五分
西洋哲學概論	實價六角
歐洲思想大觀	實價五角
人生之實現	定價五角五分
一個唯情論者的宇宙觀及人生觀	實價三角
倫理革命	實價一元
歸海一舟	定價五角
廬山事	實價六角
大同文存	定價六角

上海 泰東圖書館

空前大贈送

伍萬元之內

頭獎 獨得美國一九三二年式八只汽缸全新納喜牌轎式汽車一輛

值上海規元伍仟玖百另伍拾兩正

請再注意明日此段廣告

R.G.RS.-2

上海市審查黨義教師資格委員會通告第三號

爲通告事查本會開始辦公以來對於聲請審查或登記之黨義教師業將表冊分批審查依法審定各該資格現以合格證書即將陸續頒發爲特商同市黨部制定領取合格證書手續七項自應登報週知俾使遵照爲要特此通告(計開)一、領取合格證書須隨帶下列三事(甲)本人私章(乙)本會收據(丙)印花一枚(中學二角小學一角)二、由本會核對審查表無誤後一面通知市黨部訓練科辦理報到登記一面頒發合格證書三、憑本會收據發還所繳證件四、領證人收到證書及證件後於原審查表上蓋章五、領證人再將證書赴市黨部訓練科報到填寫表格(非在本市者免)六、由市黨部訓練科發給上海市黨部證明書七、凡身居外埠不便來會親領者須自附具(甲)本人印鑑紙(乙)本會收據(丙)印花(丁)所需掛號郵費等到會即予寄發

上海市審查黨義教師資格委員會通告第四號

爲通告事查本會審查黨義教師資格事宜業已將第一批人員計九十五人依法審定並呈奉中國國民黨上海特別市執行委員會指令准予備案在案合行開列名單公布仰合格人員隨照本會第三號通告領取證書及所繳證件爲要特此通告(計開)第一批審定合格人員名單 高中資格(四十五人)陳唯一、陳克成、蔡步白、王立德、陸樹開、夏蔚如、[illegible] 初中資格(二十七人)[illegible] 小學資格(二十三人)[illegible]

上海市審查黨義教師資格委員會通告第五號

爲通告事本會奉命審查黨義教師資格事宜業已積極進行並已陸續頒發合格證書查本市原有檢定合格之黨義教師例由本會依法頒發登記合格證書合格人員填發合格證書在案嗣後各級學校黨義教師訓育人員資格之合否胥以有否本會所發合格證書以爲斷至本市原有檢定合格一二三四屆各級學校黨義教師訓育人員以繼續保留其資格其原發前檢定合格證書則依法應一律作廢除分行外合函登報通告各級學校聘任黨義教師或訓育人員時共加注意勿誤因循用特法令爲要特此通告

上海市審查黨義教師資格委員會通告第六號

爲通告事查本會辦理黨義教師資格之審查依照規定得分期舉行每期以三個月爲限現自六月十日開始迄今已屆滿期而日來聲請審查或登記者尚絡繹不絕準期截止深恐向隅難免且以初次辦理凡前檢定合格之黨義教師如不及登記更關繫於其原有資格之存廢用經決定展期二十天至九月三十日宣告截止特此登報通告

上海市工務局 招標排築和平路溝渠

本局現有排築和平路三呎圓溝渠工程招商投標願承辦者可自本月十日起親至南市毛家弄本局領取圖樣章則及說明書(每份繳費十元)照章投標准於九月十九日下午二時在局當衆開標特此通告

上海市工務局通告第一一二九號

淞滬警備司令部副官處招標建造陸軍第五師陣亡將士紀念柱啓事

願承包者可自即日起至本月十七日止至本處領取圖樣及說明書、每份繳費五元、照章投標准於十八日下午二時在本處當衆開標

大衆醫學

症候篇 顧壽白著 精本七角 平本五角半

本書對於民衆的衛生常識及疾病有何表徵及如何預防及調護與醫師的診療相聯絡而行本編症候篇計十二章詳述體溫呼吸血液循環消化營養小便異常障礙及疼痛麻痹的現象

救急篇 顧壽白著 精本四角半 平本三角半

本編救急篇對於一切卒遇的急性的病救護方法計分四章舉凡救急的方法和步驟詳示種種的藥品和器械等等續述彌遺吾人得此不啻聘請一位家庭醫學顧問而臨事不致張皇失措了

■處女及其他 江紹原著 實價八角
■防疫針 江紹原著 實價三□分

開明書店 上海 北平 廣州 漢口

C.88

紀念期內 購滿一元 贈券二角

景德瓷器公司

四周紀念　大減價一月

南京路中　朝南門面

日期・・・・九月十日起

減價期內各貨一律照碼七折

先施老牌白蘭霜

有長保美容之功

各洋廣貨店均有出售

製造廠　上海華德路

批發所　上海天津路

冠生園小月餅

每件一分八厘

於晨午腹飢時作點心既經濟又美味：

學生於未上學時可購小月餅數只備作點心

職員於未上寫字間時可購小月餅作點心

舟車旅行更可多購的不但自己作路糧還可以送戚友

●本月餅有百果豆沙二種美術盒裝不另取費

魯意斯電氣烹飪學校通告

▲開學　秋期將於九月十四日開始教授

▲教授　中西式烹調法

▲地址　四川路一〇六號惠羅公司房子三樓

歡迎各界隨時參觀

鷄蛋牛奶麥精富於滋養原素華福麥乳精兼而有之其滋養力勝於三者請速嘗試

中國獨家經理　華嘉洋行　上海滙豐銀行樓上

日俄在東北之爭鬪（續）

彼此立國精神之相背

日欲永據鮮滿俄則注重革命　雙方各已積極準備劍拔弩張　設有戰事吾土將成虀粉矣

（東北觀察記之八西亞自哈爾濱寄）

勞農政府既統一全俄、急謀與各國修好、但因俄之制度爲世界空前所無、故類皆消極抵制、觀望不前、日本以帝國主義晚進、畏葸尤甚、故日俄新約成立、較我國猶後也、自日俄新約承認樸資茅斯條約有效後、日本朝野對俄始稍放心、但與該舊約有痛癢相關之中韓、不禁大失所望、而蘇聯作弱小民族國際及被壓迫階級間之信譽亦爲之減色、雖然、日俄究因國體不同、主義不同、根本上無可妥協、故縱然締約修好交換使節、衝突之處仍不能免也、如爭哈連之漁權爭執、至十七年冬後藤子赴俄締結漁業協定始告解決、此其一、海參崴港與大連灣港之競爭、南滿鐵路擬展伸黑龍江奪俄在北滿之經濟權、漸趨漸近、未由緩衝、此其二、今春海參崴之朝鮮銀行、突被蘇聯斥爲破壞彼之經濟組織而封閉、財產沒收、行員驅逐、日本無可如何、此其三、而最爲日本所顧忌者、則囊橐中之朝鮮與近在口邊未及吞嚥之東北、所供給榨取之權利益也、吾人自客觀的立場就事實上言之、日本如失去上述二地之勢力、其帝國必陷於崩潰之命運、殆可斷言、第若中韓自強奮鬪而向日索還、在日或尚可勉自在慰、設爲第三勢力侵入而變其性質、彼自更難蒙忍、但今日之俄、既以世界革命相標榜、又以赤化遠東爲基點、日本其可高枕無憂乎、藉使自認己國吏治清明、教育普及、工商業合理的發達、法治精神有充分的表現、警察機關之防範、與外交當局之應付、均能恰好盡責、本國或可不致發生共產暴動之事、惟久受虐待之朝鮮、又焉保不爲俄之目的物、又焉知鮮人之不爲所惑乎、東北境內、本有不少鮮民、日本自必託故謂爲維護朝鮮之地位、宜獲得南滿之安全、爲維護南滿之利益、又宜謀北滿之安全、凡此設辭、均爲日方之所假藉、蓄意所在、又何患無詞、然而日之忌俄、蓋唯恐帝國政策之遭蒙打擊、要亦爲當然之事實也、

或傳俄之東邊阿穆爾沿海省兩處、均有遠東國防軍之訓練、其構成份子有印日韓華等籍、而以韓人爲最多、此日本視爲未來心腹之患者、較之傾銷俄貨宣傳赤化關係尤巨也、日本知將來對俄直接衝突之終不可免、於是在軍事上交通上經濟上預籌種種之準備、就記者此行之所見聞、約有下列數點、惟作我華人觀之、日本此舉無論對俄對誰、已無中國主權、任其心目、記者不得不於此特別提出也、茲且言其準備、

㈠儲煤儲糧　歷來撫順之煤、必有若干運回彼國儲藏、去年來因煤銷減退、儲藏尤多、又去年東北豐收、糧產過剩、日方收價收買頗多、未聞賣去、

㈡滿鐵雙軌　滿鐵自大連至長春、并支線計入、向來雙軌長度過於單軌、近即記者經過此路時、正在鳩工庀材大興木石、悉改雙軌、

㈢鐵路交涉　上年日向東北提路權擴張之案、㈠滿鐵自長春展至大賚、㈡完全吉會線、㈢吉長吉敦合併、㈣嚴限與滿鐵競爭運費、

㈣壟斷經濟　凡東北金融物產之足以資敵者、無不設法壟斷之、俄求通商、力破壞之、

㈤更易重鎮　朝鮮總督易宇垣氏、大將也、滿鐵總裁內田氏、前之外務大臣也、關東廳長官塚本氏、次官也、關東軍司令菱刈氏、亦陸軍省之俊秀、皆今年所調任、

㈥長春演習　滿鐵沿線之日本軍警、本時演習、近駐長者演習尤勤、規模極大、攻禦戰守、實彈射擊、不容華人過覷、識者曰、此防守長春之戰式也、

㈦運輸軍需　長春日人佔地內有一軍營屋甚宏大、內有一地下室、其藏軍械之屬、近旬夜間運來械彈數車、均由日兵搬入儲藏、不假華工之手、

凡此種種、據聞均爲對俄準備而設、否則既無關戰時布置、目前對他處似無必要也、至於戰略、第一線劃在興安嶺、第二線爲哈爾濱、三線長春、四線瀋陽、最後大連、設果戰事實現、哈長瀋等處必爲蹂躪或糜爛無疑、而俄之應付、則將以哈爾濱一埠爲緩衝地帶、中左右三面均置重兵、以資策應、今東北邊境俄有兵拾餘師團、亦示威性質也、惟據一種觀測、在俄五年計劃未完成以前、對外必力避戰爭、蓋恐戰敗有損國威、故對強鄰不敢輕啓釁端也、果爾、則戰事或有避免之望乎、

皖北水災善後會

在蚌開成立會到代表三十餘人

（蚌埠通訊）皖北二十一縣水災善後代表、於八日上午九時在本埠商會大禮堂開皖北二十一縣水災善後委員會籌備會、屆時到會者、計有鳳台縣代表王少五、壽遠縣代表徐文軒等卅餘人、公推陳子衡、爲臨時主席、決議案如下、㈠規定名稱、以利進行案、決議名稱定爲皖北各縣水災善後委員會、㈡增加主席團案、決議主席團增加二人、公推李竹溪程林甫兩代表、㈢審查提案委員案、決議以五人組織之、公推陳少五、高血萍、黃維齋、程子垣、郝民五代表爲委員、㈣整理提案委員案、決議、本會提案無多、業經有審查會之組織、不必另設整理委員會、㈤組織秘書處案、決議、公推王頤仙爲秘書長、㈥本會選舉票應如何規定案、決議以一縣一權、與一權、臨時動議、㈠將代表提議、關於本會執行委員、以皖北二十一縣每縣推舉一人、以免有落伍偏枯之嫌、㈡項代表提議、本會執行委員、以一縣爲本位、即由各該縣推舉一人、爲本會執行委員、㈦決議本會執行委員以一縣爲本位、除二十一縣外、餘額二人、由蚌埠選任之、夏代表提議本會經費、不必分甲乙丙等級、亦不必以災情之輕重爲標準、以二十一縣爲單位、每縣擔任二百元、其餘各鎮、每鎮一百元案、決議每縣所費二百元、每鎮一百元、各縣所擔任之二百元分兩期交付、每期一百元、作一期交付、㈧決議各縣鎮所認之經費、以書面通知、㈨決議各縣鎮之經費、以書面送到後兩星期區交款之期、其交通不便者、以書面送到後二星期區交款之期限、陳子衡玉山兩代表、各以各人捐大洋經費洋五百元、至六時許始宣告散會、

湖匪周老四押解到湖

（[illegible]通訊）湖屬著匪周老四、河南人、向在湖屬及吳江一帶、打家劫舍、擄人勒贖、犯案纍纍、省府懸賞五百元、通緝有案、現被保安隊第二團探悉、[illegible]於匪巢捕獲、[illegible]、七日已押解回湖、聞該匪現願投誠歸案云、

剿匪獲捷

駐禾水警　斃匪數十人　救回一肉票

（嘉興通訊）此間水警第二區部、於八日晚、接到密報、有綁匪在吳江鄉橋、當飭致果淺水輪率遊巡隊、馳往剿捕、結果斃匪數人、救獲肉票俞頌生、獲匪船一艘、得快槍二支、

錫河水漸退

小輪恢復

（無錫通訊）邑中大水後、小輪均停駛、交通不便、已兩月於茲矣、最近河水漸退、各輪局爲謀交通便利起見、特於前昨等日、先後開班、祗有米郝等數處、尚未開班、茲將開班各輪、調查錄下、宜興、溧陽、[illegible]、常州、[illegible]、等航班、[illegible]、

難民陸續到揚

▲興化難民監犯過揚　（揚州通訊）江蘇水災發振會、日前特派宋芝芳、攜振款八千元、赴興化會同該縣政府、及駐興新事處、分赴興化四鄉災區散放、昨（九日）由該縣乘專輪、隨押運災民一百二十名、及該縣監犯四十名之輪拖、（該縣縣長因患水災、恐有疏虞、特呈准省方令解鎮監收押）於今（十日）午十二時過揚赴省、而未到鎮前、於揚城卒左右街道擺攤各振團聯合招待處、會晤袁孝谷先生、報告散放振款八千元之經過云、

▲各收容所難民已滿　又訊、該會於昨（九日）向西門外昆盧寺房屋、擬組設第五收容所一節、已誌昨報、茲悉該寺房屋不多、且多寄厝棺柩、無法遷讓、旋改擇智珠寺爲第五收容所、當將東關外四子街暫行寄足之災民移入、今（十日）午又接仙女鎮電話通知、今擬先送災民六七十名來揚、請收容、並云隨後有大批災民來揚等語、當經該會朱委員竹孫在電話答稱、現在揚城各處收容所已有人滿之患、請稍緩一二日、俟第六收容所組成、即請送來收容云云、

▲邵伯難民紛運來揚　邵伯難民臨時收容所、近來收容災民頗多、每日均由輪船拖送來揚、由長生寺收容所留養、茲探得自八月二十八日至九月五日、共輪出災民婦女童叟四千四百五十六名、九月六日送出六十名、今（十日）又送出災民一百十八名、九月七八兩日送出災民四百名、茲交長生寺收容所收容、茲並探得掩埋隊、由八月二十七日至三十一日、計埋男屍二百一十五名、女屍二百七十四口、小孩二十二口、此皆邵伯五十里以內打撈、至五十里以外打撈之數、尚未得其確數云、

▲縣賑委會派員勘災　江都縣振務整理委員會、昨（九日）委派邵伯水災救濟會駐揚辦事處主任孔慶桐、爲第八區水災調查員、前往調查災情、茲悉該員已於今（十日）早起程赴邵、一俟調查完竣、即行回揚云、

▲紅卍會長勘災散振　江都紅卍字會長楊佳如、今（十日）午後二時偕青島分會、佩來、務部主任王靜思、救濟部、幹事、于寰智、鄒道覺、及上海慈善家王一亭先生所派來朱君石僧、李同本埠救濟隊員王元賢伕役等、隨帶藥品多件、乘鴻昌輪、先行赴邵調查災情、按戶散放給資、聞事畢後、尚擬赴高郵繼續放放云、

吳興災情之調查

全縣損失在九千萬元以上　災戶約十萬災民三四十萬

（湖州通訊）吳興風水爲災、大略情形、已數誌本報、茲據當局調查結果、全縣田禾桑地魚蕩、及菱藕蔬菜雜物等、損失總數約在九千萬元以上、而橋樑廬舍、圩埂塘岸之被衝毀、急待修復者、尚不計算在內、茲錄當局查勘填報之被災實況事項表如下、㈠災因、自本年七月上旬起、霪雨兼旬、上游山洪暴發、來勢洶湧、下游積水不退、宣洩無由、遂致河水泛濫、全縣地勢較低之處、當成澤國、繼又於八月下旬、續遭颶風、三晝夜、殘餘田禾、莖折穗落、災情更益加重、㈡災區、除城區外、普遍全縣、㈢災戶數目、最重約三萬餘戶、次重約七萬餘戶、㈣災口數目、大約二十餘萬口、內非救不活者約三萬餘口、小約十餘萬口、內非救不活者約二萬餘口、㈤冲毀田地、全縣冲沒稻田桑地約一百三十餘萬畝、㈥冲毀房屋、全冲毀瓦屋十數間、草屋百數十間、半冲毀瓦屋數間、草屋五百餘間、㈦冲毀道路橋樑等項、冲毀道路千餘丈、㈧農場損失、禾稻約三千五百餘萬元、桑樹約一千二百餘萬元、魚蕩約三百餘萬元、菱藕蔬菜約二十餘萬元、顆粒無收田畝約一百三十餘萬畝、將數估計、全縣除顆粒無收者外、約有二十餘萬畝、可望一四成秋收、㈨災民生活狀況、強壯者搶修農田、大部以糶賣粗糧維生活、然亦難以爲繼、老弱幼小者皆嗷嗷待哺、[illegible]米粉價值、現米十二元至十三元、低米十一元左右、㈩交通治安狀況、在水患期內、水陸交通、完全斷絕、近則杭長汽車已可通行、輪船尚未能行駛、惟有小航船可通、治安問題、迭經會同水陸軍警、竭力維持、尚稱安謐、

駐宜省一營草菅人命

因調防封雇船隻　船主圖逃遭擊斃

（宜興通訊）駐宜省保安隊步兵第四團第三營、奉令調防溧陽一節、已誌本報、該營奉令後、即令所屬整裝集合出發、該營第九連、向分駐芳橋卜邾街周鐵橋等二處、移連連長奉令、當於八日上午召集所屬、齊集周鐵區之洋溪渡口、並由該處耆老、代爲雇定民船、送之來城、歸營開拔、是日上午十一時許、在該處附近黃塘河邊有中壇圩農民李樹春乘一小舟、停泊採桑、飼育秋蠶、同時有李寶生之船、亦停泊該處採桑、未幾、李寶生聞見軍隊士兵高叫封船之聲、遂告知李樹春、一同解纜逃走、李樹春乃將纜繩繫牢李寶生之船、揚帆而駛、士兵見該民船、拉不停行、乃隨後追趕、直至社瀆港口、士兵即開槍向空開放威嚇、詎二船仍前進不已、士兵乃對準船上舟子放槍、李樹春竟彈中腹部、頓時倒下斃命、死者家屬、聞訊趕至、旋飛報周鐵區區長潘慶生、潘區長據報、於九日晨、偕同死者家屬、雇舟到城、一面具報縣府、請求派員相驗、一面具呈駐宜省保安隊第四團團部、請求嚴究兇手、縣府一面派段承審員下鄉相驗、一面函知團部、團部據死者家屬之呈請、及縣府之公函、當即[illegible]調查辦理、

劉河海塘

昨日起日夜搶修　地方公團協助之

劉河海口、爲太倉重要之門戶、連沿海塘、與寶山嘉定兩縣堤塘毘連、此次狂風巨潮沖激、潰決塘壩、有五百餘丈之多、波浪滔天、附近田畝稻花、均遭淹滅、竟成澤國、秋收絕望、業經江南塘工事務所派所長、親往潰決地段察勘、估計工料經費、雇有大批工人、於昨日起日夜搶修、而邑紳朱愷儔等、以劉河海口、地臨衝要、但全境堤塘、除潰決九百丈外、其他俱已險象環生、現值秋汛潮作之際、亟應嚴加防堵、以免再蹈覆轍、故連日分向地方各公團領袖接洽、已有具體辦法、聞係參照寶山縣各團體組織之護塘委員會辦理云、

商務印書館　三十五週紀念大贈券

◻本版圖書　每滿實洋五角　贈實洋書券一角

◻儀器文具　◻預約特價書　◻雜誌名片　每滿實洋一元　贈實洋書券一角

贈送書券以門市或通信現款購買爲限

上海總館贈券期至十月九日截止

全球第一（老牌）白濁神藥

法國　山得爾亨利白濁丸

謹防影射

全世界各埠藥房均有出售

總經理信源行　上海江西路十號（三洋涇橋）

詳細新明書附在瓶內

災區工作分三時期

□蘇民廳訓令各縣辦賑□

（鎮江通訊）蘇省民政廳、以蘇省此次災區遍野、待哺嗷嗷、以縣長者、秉懷愛護子女之心、愛護災民、災民始有來蘇之望、尤應[illegible]、以實惠及於災民、昨特訓令各縣縣長、協助各縣振務會辦理急賑、工賑、人員、如有發現貪污侵蝕振款等情事、除嚴懲外、該縣長亦受連帶處分、以重振務、另又將災區工作、分爲三個時期、令知各縣分期辦賑、循序進行、其第一時期、爲救急時期、須多備船隻營救、多備糧食散放、多設收容所收容、第二時期爲過渡時期、須宣洩積水、改善收容所各項設備、掩埋人畜屍體、施藥防疫、令被收容之災民、實行工賑、修復堤壩堰閘、整理河道溝洫、清理災區、以備災民分批遣返故鄉、第三時期爲恢復時期、須實施籌備材料、分別平價借貸、或給與災民、作爲重蓋住屋之需、購辦大批耕牛與農民耕種、散發大批食糧種籽、以督促農民設法補種、同時並須注意治安方面防務、萬不可因水災緊急、而稍形怠弛、以免當地背小、及赤匪之乘機滋事云、

杭州煤料

大部仰給日本

（杭州通訊）杭州市共有煤業商二十餘家、合入同業公會二十七家、營業範圍較大者凡十三家內、獨資者七家、共有職工一百二十餘人、該業資本少自八百元起多至六千元、普通多在一千二千四千元之間、以上十三家資本總額爲二萬四千三百元、全年營業總數爲四十九萬五千元、該業貨品分烟煤無烟煤兩種、如撫順煤松浦煤開平煤長興煤皆爲烟煤、如馬克煤東京日煤山西白煤柳江白煤皆無烟煤、內除開平長興山西柳江所產爲國貨外、餘皆爲日本人所經營、如撫順雖爲我邊疆屬地、而該礦產爲日人所包辦、故亦爲日貨、因此杭市煤料遂不得不大部仰給於日本矣、際此全國抵制日貨聲中、而杭州一地煤料之供給、竟大部取諸日貨、無法救濟、諒各地亦必有同樣情形、故盼望開發國內煤礦、實爲今日切要之圖也、

通兵工築隄

潘團官兵努力

（南通通訊）梁冠英部一八零團團長潘陶爲、近派士兵兩營、修築姚港一帶、沿江塌堤、工程進[illegible]

興東大批災民絡繹到通

救災會電省請如海收容

（南通通訊）興東災民、近已陸續到通、均由收容所留養、救災委員會於十日接本縣北上之救濟隊來電、謂又有難民八百名、由特務員率領來通、日內可到、該會以通邑寺觀會館除駐軍外、均已佔滿、如再有災民續到、實無隙地收容、特分電東台黃縣長興化華縣長、請勿再將難民運通、又縣政府亦分電省廳及江北水災義賑會、懇轉令如皋海門等縣、分別設所收容災民、

洙涇殺子案

上訴蘇高院　昨日庭訊紀

（蘇州通訊）金山洙涇鎮殺子上訴案、昨（十一）由此間高等法院刑一庭長開庭審理、下午一時由刑一庭長趙鉅鋥、偕推事林哲長、姜樹滋、檢察官朱偶、書記官吳達權等、第一法庭、上訴犯王陶氏、夏阿慶、張媽媽等分別研訊、證人屍妻陳兆英、堂兄王圭璐、表兄陳建權、崇裕莊學徒徐端榮、了頭阿妹等到案應訊、據夏阿慶供認[illegible]氏、手張、由王陶氏嫌將、我嫌手、張媽媽用繩勒頸部勒死的、王與張媽媽亡否認參與、檢察官起訴論告、略謂該案、上訴犯等已在第一審供明事前預謀、共同勒斃、已無疑義、上訴毫無理由、原判並無不合、請依第一審判決駁斥上訴、王陶氏、與張媽媽聆告、當庭跪求從判、旋由張媽媽代理人陶一民由楊紹邦律師出庭、王陶氏指定顧宏璋、夏阿慶代理人沈鏞律師等分別立辯護畢、諭令本案修辯論終結、定本月十七日下午一時宣判、王陶氏等回押、證人等飭歸退庭云、

六合執監委圈定

（六合通訊）直屬六合縣區黨部執監委員、業經省黨部第一一八次會議圈定執行委員茅崇臨、周名宋、劉筠孫等三人、候補執委張道明、王國之、監察委員孫儒、候補監委孫愛萊、

平湖兵變案

區長被控

（平湖通訊）前駐平之省保安隊七團四營十六連郭部、在新埭變、肇事搶劫、經省令江蘇航政中勦查、並將叛兵排長周廷玉等七名槍決等情、已誌本報、茲悉該區區黨部以四區區長朱晨光佔據埸前、以搞賞該連爲名、籌集款項、僅交半數、致激成兵變、故列款控告於民廳、張秉遂長據呈後、即訓令縣府、轉飭一區區長陳愷、會同巡迴協助員沈燦如查覆核奪、聞該連餘印一顆、至今查無着落、業由營部呈請保安處作廢云、

揚泰班輪恢復

甯揚先開班

（揚州通訊）揚州內河各小輪公司、自運河水勢暴漲後、即循例停班、現泰縣等處民衆、以往來揚泰交通不便、加以陸路爲福橋、二道橋等、均被大水沖壞、渡船又頗多危險、特聯合江都人民、函請大達公司、迅將揚泰班恢復、茲聞該公司、業訂于今（十日）早由泰開揚、十一日由揚開泰、即行恢復原班、泰豐小輪公司、現以民船載運旅客、背撐至瓜洲江口、過載上小輪、開往南京、每早七時由揚開、至晚開四時半抵甯云、

脾自美胃藥　乃世界上最佳之胃藥

食後胃痛之靈效治法

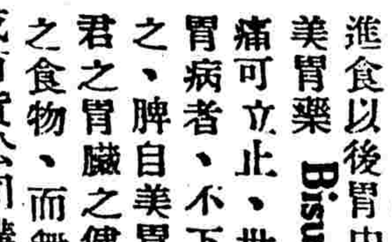

進食以後胃中刺痛、倘每餐之餘取少許脾自美胃藥Bisurated Magnesia和水服之、則痛可立止、世人應用此簡單方法、而獲治愈胃病者、不下萬千、而全球之醫生、亦皆用之、脾自美胃藥Bisurated Magnesia功能恢復君之胃臟之健康與強壯、使君能嘗食君所愛之食物、而無胃痛之慮、請今日即向大藥房或百貨公司購買此種靈藥一瓶可也、

每包上均有此蛋形商標爲記

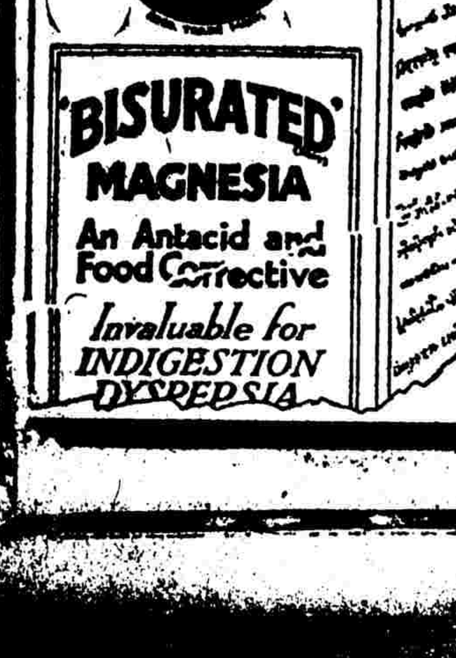

上海怡德洋行　獨家經理　上海郵政信箱三九一號

440

經濟界

標金市頗多波折

某銀行有將收進大批條子說　復有印度將再採用銀幣消息　以致趨勢不定結果則漲一兩

昨日（十一日）標金狀況紊亂，前市由軟復挺，後市勢趨萎靡，結果作浪，幾有迅雷不及掩耳之概，始終共有八兩數錢週旋，惟前市人心頗爲恍惚，據業中人云，本屆掉期，恐由空方貼出條子，且某銀行或將收進一萬數千條之巨，乃空頭環境所迫，於是市價一度上騰，蓋爲帆掉期故耳。

前市先跌後漲

自晨十月期開盤，即降一兩一錢，爲七百六十三兩八錢，繼低三兩九錢，大條微降十六分之一，銀價減八分之一……

後市復轉萎靡

後市開出六十九兩四錢……

廣帮進意濃厚

統計恒興、益豐、成豐永、恒興、森昌永、志豐永、乾昌祥……

▲金業交易所

十月份標金上午開盤、先令開出、最大價、最小價、午時收盤……

▲銀樓飾金（單位元）

▲證券物品交易所

標金（煉見九七八標準）

外匯略見放長

▲國外電匯

▲日英匯兌

標紗花稍形堅挺

本紗存底枯薄空頭續有抵補　花市恐防天氣變動人心極堅

▲人鐘標準

昨日紗市局勢，較形平穩，賣力壓方亦淡……

▲漢口標準

昨日花市形勢殊緊，台面亦頗枯，雖美棉疲弱，而人心殊未之措意……

銀拆突漲

洋厘依然平穩

昨日金融界市氣，以無故銀根加緊……

美金價跌一二五

昨接紐約來電，美銀價轉縮二五……

大條見長

▲國民新聞社十一日倫敦電……

▲銀洋錢市

買方異常興奮

公債市忽轉暴漲

鹽稅念捲各漲三元數角　其他各債亦漲二元左右

昨（十一日）華商證券交易所各債券成交情形，除現市仍甚外，期市則忽形熱鬧……

▲證券

華商證券

現紗客銷轉淸

昨日現紗市況，尚稱平定……

現棉又易仍淡

昨日現棉市況仍平淡，交易寥寥……

美棉又趨疲弱

三品續跌一元半

米市稍漲一二角

日茶侵滬

大批日茶在滬銷售日本綠茶，近來已有大宗陸續來滬銷售……

上海

四明商業儲蓄銀行廣告

本行開設以來歷有年所總銀行設上海北京路並設分行於漢口甯波等處其他各大埠均有委托代理機關經營匯兌押匯商業往來各種存款儲款各項放款以及貼現等一切銀行業務無不手續簡捷誠信招待其有特別存款儘可隨時面議如蒙惠顧無任歡迎 總理室中央（六二九八）總理室中央（六二九九）休息室夜間中央（六四〇〇）

水災區域

發生瘡毒

吾國各地水災奇重，淹沒陸地，盡成澤國，哀我同胞，罹此慘災，溺斃失所者，不知凡幾，本藥房已有捐資賑災之舉，惟陸地沉沒，一切污垢黴菌，激湯漂流，浸漬人體，因而在所不免，本藥房久負盛名之「六零六藥膏」抽膿拔毒，厥功甚速，凡瘡毒之破爛者搽之，立即長生新肌而愈，願各水災區域之各大藥房，從速多多購備，以供需要爲幸，

每盒洋一元　四角　二角

上海四馬路 太和大藥房發行　各埠藥房均有出售

君亦自覺顏容不如人乎吸力不如人乎性情不如人乎因此種種不如人之感想而受痛苦之婦女爲數實多然而婦女初不必有此相形見絀之感想何也因皮膚潔淨口氣芬芳笑臉明眸精神愉快皆肝經調和腸部活潑之結果耳清導丸卽是調和肝經活潑腸部之良藥婦女們只須不時吞服一些自可保持其肝腸常在健康情態之下於是顏容自然進步精神自較愉快矣

尤妙者淸導丸效大而性和服之絕無絞痛瀉諸弊宜女宜男宜老宜少蓋徵利平肝盡美盡善之製劑也

遠東總發行上海江西路四五一號韋廉士藥局　各藥房均有出售

價目每瓶七角六瓶三元五角郵費免收　（五）

韋廉士紅色淸導丸 PINKETTES

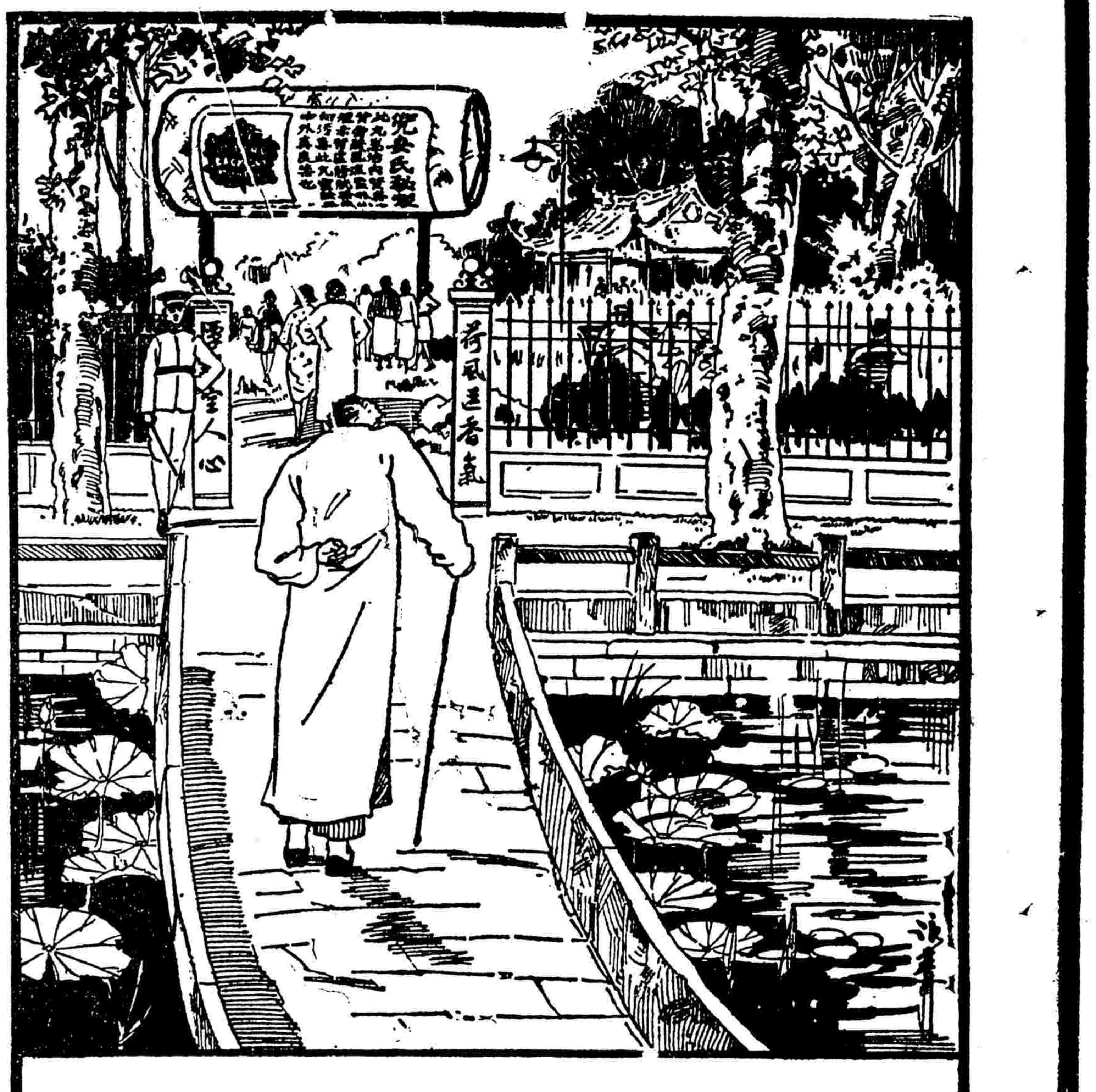

此丸專治　腎虧背痛　腰痛風濕　臂筋痛水　腫沙淋石　淋膀胱炎　小便渣滓　小便帶血　小便停住　小便短少　小孩尿床　老年夜來　尿多等症　服必有效　各埠藥房　均有出售

上海江西路七十一號　兜安氏西藥公司

兜安氏秘製保腎丸

運動界

今日羅伯杯 林邱出馬
英日複賽・中葡複賽 下午二時・法商總會

羅伯杯國際雙打網球、於今日下午複賽、二時起爲英國對日本、四時起爲中華對葡萄牙、地點在法商總會、門票一元、中華選手爲邱飛海林寶華

全運會不展期 已有廿五單位報到

本報十一日南京電　政訊、全國運動會期決不更改、參加各省市報到者已達二十五單位、

埠際游泳第二夕
上海二十八分 香港二十四分 天津一十七分

滬港津三角埠際游泳、昨爲第二夕、法商總會游泳池內、愈益興奮熱鬧、競爭亦更見劇烈、現下三隊形勢、至見緊張接近、錦標誰屬、尚須視今晚最後之努力也、茲附昨晚成績如下、

▲三隊得分

上海隊……二十八分
香港隊……二十四分
天津隊……一十七分

▲水球比賽

香港隊 勝 天津隊……五比二

▲▲決賽成績

項目	第一名	第二名	第三名	成績
一池長自由式平力賽	史基瑪	史冬歐	勃拉伍	三十秒五四
百碼自由式	(津)費男	(滬)白郎	(滬)葛立克	六十二秒
一池長女子自由平力賽	潑玲絲	麥克拉根		
一池長蛙式平力賽	史谷德	台斯德	活霹	四七秒二
半英里自由式	(港)潘來拉	(港)蘭博士	(滬)灰勒	十三分三三
入水比遠	康考夫	裴德	卡拉石	七十三呎
二百四十碼接力泳	天津隊	香港隊		二分十三秒四
五十碼自由式半力賽	史基瑪	啞爾	葛立克	二六秒四

今日引翔鄉賽馬預測

午後一點三十分鐘開賽

▲第一次本年新搖會馬賽三掛得
(一)Flying Knight 府拉因乃脫
(二)Pacifism 拍雪勿生

▲第二次老馬賽一哩
(一)Yun Shang Fei 雲上飛
(二)Flanders Poppy 府來特司拍貝
(三)The Silver Pheasant 地雪而物非生脫
(四)Young-fellow 楊反羅

▲第三次本年新馬賽七法郎
(一)Rosy Morn 路山蒙
(二)The Eastern Star 地衣司登司帶
(三)Winning Streak 溫寧司曲力克

▲第四次本年新搖會馬賽五法郎
(一)Sub Committee 色勃康米體
(二)Senawang 西乃黃
(三)Buzz Fuzz 勃司府司

▲第五次老馬拍賣賽七法郎
(一)The Chatty Bird 地雀的畔
(二)The Bright Bird 地勃拉康未脫
(三)Merry Monarch 曼來蒙納克

▲第六次老搖會馬賽九法郎
(一)Quotation Mark 可退性買克
(二)Dress Parade 局來司拍來特
(三)Temple Tower 太不而太外

▲第七次老馬賽半哩
(一)Fiery Lad 反來拉特
(二)Fei Ying 飛英
(三)Noble Life 奈勃而拉府

▲第八次本年新馬賽三掛得
(一)Winning Horse 溫寧好司
(二)Tell-me-again 太而米阿蓋
(三)Speedy-fellow 司比台反羅

▲第九次老馬賽一哩一掛得
(一)Tell-me-more 太而米馬阿
(二)The Blazes 勃路勃來司
(三)Mount Alps 蒙脫阿而破司

▲第十次本年新搖會賽一哩
(一)Mon Tan Hoa 牡丹花
(二)Chrome Wing 克羅姆威因
(三)Peppermint 拍不明脫

▲第十一次本年新馬賽九法郎
(一)Merry Sailor 曼來山老
(二)Jolly-good-fellow 喬來果特反羅
(三)Heaven Dragon 海文昆來根

上海西人足球會年會
職員改選章程修改

上海西人足球會、於十日下午開年會、選舉結果、會長葛立曉、副會長羅斯德、李特、奈爾、書記漢姆生均連任、是日通過之議案凡二、第一案由漢姆生提議、將該會章程第念一條修改如下、「球員自得由一隊轉入他隊、但每季祇准一次、除有特別情形、經執行委員會許可者外、在任何足球季內、於聯合比賽開賽後三個月之內、概不准調動、」第二案「(甲)各球隊報名加入、或繼續加入上海西人足球會一九三一至一九三二年足球季爲會員者通過之、惟何隊准與參加該會之聯合賽、仍照向例、由執行委員會於第一次會議時辦理、其決定應視爲最後的、(乙)一九三一至一九三二年評議會開第一次會議時、凡去歲加入該會爲會員、並於本屆繼續加入之球隊、均可有代表列席、但於章程第二條關於以後各次會議之規定、並無妨害、」按本季評議委員提出者五人、當選者爲勃列其斯、史德華、福爾士三人云、

菲列濱成績可觀 準備世運大會
遣派水陸代表五十名 估取積分相信有希望

菲列濱體育協進會、最近開會討論參加明年美國舉行之世界大運動會事項、滿場一致通過、積極準備進行、擬先舉辦豫賽會、挑選田徑游泳及拳鬥之精銳九十名、代表菲島、首遣渡美、據上屆世運成績、菲島代表之托里比亞、跳高名列第四、游泳健將之伊爾德芳佐、於二百米蛙式亦得第三、故菲島運運界人士、莫抱雄心、堅信明年更獲良好之成績、茲將其公認最高紀錄列後以資參考、

▲游泳

五十米自由式　亞爾柏　二十七秒
四百米自由式　曼地　五分四十九秒
千五百米自由式　曼地　二十三分五十二秒
百米仰泳　亞士戒　一分十四秒四
二百米蛙式　伊爾德芳佐　二分五十秒

▲田徑

百米　龔查格　十一秒
二百米　龔查格　二十二秒二
千五百米　奧佐亞　四分二十七秒
千六百米接力跑　二分三十四秒四
跳高　托里比亞　二米

交大排球隊勝大同

昨日下午四時半、交大排球隊與大同隊作友誼賽、結果二十一對十三、二十一對十七、二十一對九、交大勝、

(優游盃)

昨日賽一組、結果如下、
錢耀彬 六一、四六、六一 梁官英

塘西盃小球賽

市三體育場之塘西盃小球賽、因連日天雨、將報名期展延至本月二十日截止、參加者希即向浦東董家渡市立塘西校黃炳星索章報名、開賽期定二十七日、獎品已徵得不少云、

上海全市運動會今日開幕
下午一時在田徑場遊行並行開會式
共比賽八天全滬男女精銳悉數參加

轟動一時之上海第二屆全市運動會、於今日下午一時開幕、勞神父路中華運動場前、車水馬龍、觀衆紛集、在人意料之中、而養精銳之健兒、顯技廣場之中、博得萬衆歡呼、更無待言、今日起、共開會八天、全滬男女精銳、悉數參加、茲預紀其詳情如下、

▲職員錄要

會長張市長、副會長徐教育局長、總幹事馬崇淦、名譽指導潘公展、陳希曾、朱炎之、黃伯樵、沈君怡、蔡增基、胡鴻基、黎照寰、褚民誼、鄭洪年、王景岐、胡庶華、蕭友梅、徐佩琨、顏福慶、楊英、李登輝、張壽鏞、劉湛恩、邵力子、鄭毓秀、王伯羣、褚輔成、何世楨、曹惠羣、熊式輝、王曉籟、葉惠鈞、秦潤卿、史量才、汪伯奇、黃伯惠、張竹平、張效良、吳開先、陳君毅、陳克成、楊清源、童行白、杜剛、王延松、

(競賽部)主任沈嗣良、幹事陳宇澤、各股主任註冊王復旦、編配蔣湘青、場地周家騏、各委員會主席田徑賽容啓兆、棒球黎寶駿、足球樂秀榮、排球沈昆南、籃球徐振東、網球邰子旣、游泳凌希陶、國術陳稼軒、

(事務部)主任鄭家覺、幹事王壯飛、各股主任交際任大煦、編輯[illegible]、會計何[illegible]、佈置李大超、招待何震生、糾察李勵青、宣傳蔣湘青、庶務張[illegible]、獎品沈嗣良、交通金保賢、醫務尤彭年、

▲田徑裁判

▲總裁判 沈嗣良[illegible]　▲發令 蔣湘青[illegible]　▲[illegible]

▲終點裁判 彭三美(長)、錢一勤、黃文建、馮建維、賈子錚、▲計時 容啓兆(長)、裴熙元、張元生、吳立生、▲徑賽紀錄 張長昌 ▲田賽裁判 馬家騏(長)、(甲)跳躍組、黃承康、陳光宇、虞家駿、宋澤安、(乙)擲重組、鄧光西、黃雪林、鄒吟廬、黃勝白、(丙)女子組、陳詠璧、朱士方、秦醒世、陸禮華、李灝、▲總紀錄 孫和賓、▲檢察 陳掌諤(長)、張武高、麥靜南、徐炎之、張鵬海、

▲全場佈置

大會中多數運動項目及開會典禮均在中華田徑場舉行、門首彩牌屹立、氣象莊嚴、場之西側看台中段、搭涼棚一座、中分四室、司令台佔地最廣、位居中央、左爲樂台、右爲總務處及救護處、司令台前、設有播音機、場之東側、附圖外搭有棚屋十二間、爲運動員休息之所、南首四室爲女、北首八室爲男、運動場地、由場地主任周家騏先生事先佈置、跑道過日滾壓、堅韌適度、白線明晰、其他足球棒球網球等場、亦均加工整理、[illegible]於有緒、

▲開會儀式

(一)奏樂開會、(二)全體繞跑道遊行一週「次序」如下、1.軍樂隊、2.長官及來賓、3.全體職員、4.女運動員、5.男運動員、(三)全體肅立、(四)唱黨歌、(五)向黨國旗及總理遺像行最敬禮、(六)主席恭讀總理遺囑、(七)會長訓詞、(八)市黨部代表訓詞、(九)開始運動、

▲今日運動項目

男女徑賽預賽、男女跳遠跳高、及男鐵餅決賽、排球大同對大夏、滬江對交大、均四時、足球華僑對蓓蕾(二時)、知行對西區(四時)、茲再列表於後、

(甲)男女田徑賽 —地點—中華田徑場—

▲第一日(十二日下午一時起)
(一)百米預賽(分六組每組取二名)
(二)女子五十米預賽(分四組每組取二名)
(三)鐵餅決賽
(四)二百米預賽(分五組每組取二名)
(五)八百米預賽(分四組每組取三名)
(六)女子百米預賽(分四組每組取四名)
(七)高欄預賽(分三組每組取四名)
[illegible]
(十)[illegible]百米預賽(分四組每組取三名)
(十一)女子二百米預賽(分二組每組取四名)
(十二)中欄預賽(分二組每組取二名)
(十三)二百米複賽(分二組每組取四名)
(十四)女子五十米複賽(分二組每組取四名)
(十五)跳高決賽
(十六)女子跳高決賽
(十七)高欄複賽(分二組每組取三名)
(十八)女子八十米跳欄預賽(分二組每組取三名)
(十九)一千五百米預賽
(二十)中欄複賽(分二組每組取二名及較優之第三)
(廿一)女子百米複賽(分二組每組取四名)

(乙)男子排球
大同對大夏(男)　四時　棒球場　陳月和
滬江對交大(男)　四時　棒球場　李飛雲

(丙)足球
知行對西區　四時　中華足球場
華僑對蓓蕾　二時　中華足球場

▲男運動員號碼

一王季淮　四張琥根　七錢忠信　十歐胃禧　十三宋鳴皋　十六黃祝瀛　十九俊學章　二二齊學文　二五王松年　二八葛興基　三一程世甯　三四賀琴　三七李琳　四十曹永良　四三黃錦章　四六武伯英　四九宋紹緒　五二呂重儀　五五錢文潮　五八夏光宇　六一郭伏猛　六四唐炳烈　六七吳郁文　七十賀耀銘　七三鄭世斌　七六朱少華　七九王中一　八二劉濤　八五姚閃　八八陳少卿　九一楊世根　九四吳萃其　九七張景賢　一〇〇高傑生　一〇三馬逢瑞　一〇六朱瑞聲　一〇九劉家璃　一一二夏懣謨　一一六顧或　一一九周如泉　一二二王健吾　一二五李雅名　一二八俞仔耀　一三一任潔輝　一三四嚴長發　一三七徐彥博　一四〇陳炤順　一四三任賢黃　一四五張金鎔　一四八陳公興　一五一金滌塵　一五四覃知人　一五七呂明誠　一六〇陳鏡光　一六三胡德成　一六六王色增　一六九白兆昇　一七二李鳳梧　一七五楊奇雲　一七八袁漢民　一八一陳雲萬　一八四鮑樂生　一八七謝全和　一九〇龍健　一九三溫鼎新　一九六谷榮忠　一九九范覺明　二〇二顧富生　二〇五顧敬銘　二〇八孫光　二一一葉綿申　二一四徐迪修　二一七林振華　二二〇李鏡濟　二二三樊定元　二二六包起飄

二馮幼成　五陳部章　八盛鍾鏞　十一施朔宗　十四屈均選　十七章振椿　二十王兆湘　二三王德康　二六吳學仁　二九蔡祖卿　三二李申禮　三五陳天和　三八顧再平　四一程祥蓀　四四劉玉山　四七錢嘉善　五十沈不成　五三劉信貴　五六王正林　五九宋金海　六二樂山　六五邵亞俊　六八戎直銘　七一賀耀祖　七四張緯東　七七楊玉成　八〇呂友生　八三何實遜　八六任賢黃　八九鄭學儒　九二易炳昌　九五徐文耀　九八翟金發　一〇一李鵬圖　一〇四龍英傑　一〇七鄭文敏　一一〇朱文斌　一一三林光興　一一七林權波　一二〇鮑家樑　一二三方恩紱　一二六傅鴻興　一二九陳盛舟　一三二余新　一三五楊開祚　一三八干傑　一四一劉夢齡　一四四范家駒　一四六陳德坤　一四九吳鑾初　一五二陳文標　一五五徐秀燦　一五八黃邦任　一六一徐庠淡　一六四符伯明　一六七張景道　一七〇張以敬　一七三李國偉　一七六章守中　一七九李明道　一八二吳振民　一八五陳錦芳　一八八陳福泰　一九一江善敬　一九四郁春德　一九七楊炳元　二〇〇王永民　二〇三魏榮燕　二〇六張輝　二〇九田月盖　二一二薄元　二一五王金榜　二一八黃湞基　二二一孫義榮　二二四陳林如

三夏開明　六唐賢輔　九章僧衍　十二吳君理　十五陳年　十八章致仁　二一鄭維邦　二四蕭兆斌　二七魚躍　三十曹文英　三三梁添成　三六陳超　三九周紹文　四二劉荷生　四五吳銀成　四八朱占魁　五一張全洲　五四陶英傑　五七梁忠滬　六十李東清　六三郭明廷　六六施志謙　六九陳正光　七二李新根　七五許成樑　七八梁健峯　八一張銘山　八四楊宗武　八七楊德輝　九〇林熹　九三竺清鏞　九六秦介彭　九九易啓祥　一〇二李連萃　一〇五楊立人　一〇八李炳生　一一一周恩忠　一一四孫惠培　一一八周斌　一二一蕭家燮　一二四梁少瑜　一二七李振英　一三〇陳公潔　一三三梁延平　一三六鄭文龍　一三九計頌恩　一四二謝寶常　一四七唐雷炳　一五〇潘惠芳　一五三葉却智　一五六彭廣新　一五九黎斐材　一六二莊錫康　一六五陳若康　一六八馬滌溪　一七一齊哲　一七四彭學模　一七七黃幹　一八〇章學傳　一八三嚴維蕃　一八六曾裕　一八九李延祥　一九二李銀龍　一九五鍾連基　一九八趙白歡　二〇一周懷曾　二〇四尹毅　二〇七韓宗毅　二一〇王焜學　二一三羅昭炯　二一六孟繁祉　二一九馬振武　二二二石英洪　二二五黃劍飛

▲女運動員號碼

三〇一阮樹元　三〇四李振華　三〇七朱文誠　三一〇羅綺雲　三一三向大威　三一六王雪華　三一九毛敏寶　三二二林瑞和　三二五王志新　三二八韓琬璋　三三一劉雅琴　三三四周文娟　三三七孫曉霞　三四〇劉靜芳　三四三盛璧　三四六錢行素　三四九放大韻　三五二何孟華　三五五黃鶯嬌　三五八程詠美　三六一張光復　三六四張雲鳳　三六七王敵世　三七〇羅慧林　三七三傅秀蘭

三〇二李敦文　三〇五薛奇定　三〇八樊瑞梅　三一一陳家鈞　三一四楊仁　三一七王韞白　三二〇陸朶雲　三二三蕭傑英　三二六潘月英　三二九張寶瑾　三三二楊志仁　三三五曹黛雲　三三八傅春芳　三四一俞欽中　三四四李寶惠　三四七羅正乾　三五〇陸瑛珍　三五三王蘭茵　三五六如冬　三五九張誦芬　三六二張一鳴　三六五李秀敏　三六八邵蘊　三七一陸偉坤

三〇三孫媛少　三〇六萬萃　三〇九沈中如　三一二關秀雲　三一五薛志潔　三一八施蘊卿　三二一黃敬宗　三二四賈文德　三二七王慧貞　三三〇曹秀娥　三三三陳蓮卿　三三六吳懷華　三三九陸雪琴　三四二盛蔚華　三四五令敏寬　三四八張蘭先　三五一朱鏘　三五四司徒薇　三五七葉智　三六〇李世美　三六三沈佩蘭　三六六馮鏞芳　三六九王蘊珏　三七二鄭碧蓮

▲國術競賽秩序

▲十五日下午一時起 地點—中華田徑場
(一)輕重級摔擊預賽(二)輕中量級摔擊預賽(三)中量級摔擊預賽(四)輕重量級摔擊預賽(五)重量級摔擊預賽(六)輕重量級摔擊複賽(七)輕中量級摔擊複賽(八)中量級摔擊複賽(九)輕重量級摔擊決賽(十)重量級摔擊決賽

▲十六日下午一刻起
(一)輕量級摔擊複賽(二)輕中量級摔擊複賽(三)擊劍預賽(四)摔角預賽(五)輕量級摔擊複賽(六)輕中量級摔擊決賽

▲十七日下午一時起
(一)擊劍複賽(二)摔角複賽(三)擊劍複賽(四)摔角複賽(五)輕量級摔擊決賽

▲十八日下午一時起
(一)摔角複賽(二)擊劍複賽(三)摔角複賽(四)擊劍決賽(五)摔角決賽

▲排球裁判員表

(甲)男子排球
大同—大夏　陳月和　十二日四時
滬江—交大　李飛雲　十二日四時
勝者　錢一勤　十三日四時
復旦　李飛雲　錢一勤　十三日四時

(乙)女子排球
海星
南洋—東南　陳黃德　十四日二時
暨南—愛國　沈昆南　十四日二時
務本
譚天沛　十五日四時
李信標　十五日四時
譚天沛　十六日三時

(註)排球本定中華田徑場比賽茲改在中華棒球場舉行、

▲其他球類裁判

足籃球裁判、由會函聘上海運動裁判會擔任、籃球主席委員徐振東因事不能到會、轉請彭三美代理、

▲教育局公函

市教育局以此次大會、各校體育教員、熱心贊助、誠會服務、各校學生、踴躍參加、蔚成盛舉、昨特分函各校、凡校內教職員爲會服務、學生之參加比賽者、概可允其按日赴會、不作缺席論、以重體育、

▲參加運動者注意

(一)田徑游泳運動員領取號布、徽章、儀於今日上午十一時前領去、地點在體育協進會、(二)凡參加運動之人、均須參預今日下午一時之開幕典禮、以便攝入影片、永留紀念、(三)各球隊參預開幕典禮、須攜帶隊旗、俾易識別、(四)籃球中南洋中學隊、改稱日暉隊、比賽秩序照舊、

▲市府健康運動擴充

上海市府之舉行健康運動比賽、實開行政人員以身作則之先例、昨張市長於市政會議席間、偶及此舉、市府秘書參事及各局局長科長、決議於參加、以資提倡、爰展報名期至今日下午六時截止、參加人數、自必大增、原定之比賽秩序、或將隨之而變更、惟比賽日期、決在十九二十兩日云、

▲競走表演

中華競走會爲參加全市運動會表演競走賽、曾於六日假中華田徑場選拔人材、茲悉加入表演人數、經幾度商議後、選定廿四人加入、老會員十七人、共計四十一人、姓名列後、再以下諸君、請於十四日下午六時蒞臨西藏路慕爾堂該會所領取背心號布是荷、

(老會員)周余愚、侯根仁、石金生、周如泉、劉家軍、張造九、樂美剛、程宣、史紫磐、蔡松岩、陳耕鍾、龔錦濤、沈增爵、謝行導、姚恕恩、馮子能、鄭祥麟、

(新會員)楊俊、劉維厚、張志和、王兆祥、宋炳生、黃雄福、邵光、陶仲高、凌寶榮、呂文俠、陳立文、朱[illegible]、孫壽綱、蔣履春、呂崇義、張綏寄、劉莽市、唐欣、凌鵬、徐萬臣、王孟友、邵德昌、王龍寶、戴豐康、

浙運會今日開幕
附昨前日球賽成績

本報十一日杭州電　男籃球春暉與七中、棄權、之江與回浦、三九比十一、之江勝、足球警與工、二比〇、工勝、女排球農與高中、農棄權、女網球高中與鄞女、第一單打二比〇、又第二單打二比〇、高中勝、

▲男子籃球

十中初中與高中　十初中逾時棄權　高中勝
春暉與五中　七十四與十之比　春暉勝
七中與九中　三十三與十七之比　七中勝
之江與安定　安定棄權　之江勝
回浦與醫官　二十七與二十四之比　回浦勝
省高中與杭州市　杭市棄權　高中勝
宗文與稼興　四十一與十七之比　宗文勝

▲女子籃球

蠶桑與藝專
農學院與惠興　農院人數不足　惠興勝

▲足球

宗文與工學院　十一與一之比　工院勝

▲男子排球

秀州與鄞縣　三與〇之比　秀州勝
工學院與農學院　二與〇之比　工院勝

▲女子排球

省女中與農學院　農院棄權　女中勝

草地網球乙組比賽

上海草地網球會之乙組公開單打比賽、前昨兩日共有三組比賽、結果如下、

南京網球賽社會組 凌道揚得單打錦標
以三對零勝余志忠

南京第四屆網球比賽聯合會、除團體錦標、已被青年會獲得外、個人組凌道揚與余志忠、爭決賽權、於昨日下午四時半、在公共體育場舉行比賽、凌余二君、悉爲青年會隊中之精銳、首都網球界之明星、兩雄相鬥、[illegible]、二人登場、精神奕奕、首由凌君發球、余君應接、往還數合、如逸珠串、[illegible]、余技亦巧、然凌君善出奇兵、側擊疾勝、[illegible]一失、余君擇接雖佳、惟來勢過猛、未免遜於應付、第一盤六比四、凌君勝、第二盤八比六、凌君再勝、末盤六比四、凌君又勝、結果三對零、凌君勝利、錦標即歸其所屬矣、裁判員爲袁濬東、

跳水專家 甘馬德氏抵滬
能由一百零五英尺高梯上躍入水中 從事此項職業表演 歷三十四載始退休 曾因角度錯誤斷臂

握世界職業跳水錦標之甘馬德氏、於新近抵滬、甘氏能由一百零五英尺之高梯上、躍入直徑十二英尺、深五英尺之水池中、據云彼從事此項職業表演、已有三十四載、近始宣告退休、惟上海方面、或將商請表演、以籌款賑濟漢口水災云、甘氏於二歲時、曾被其父擲入巴黎之西恩河中、而以槳援之上船、故自幼即習游泳、少年時曾得太平洋沿岸業餘游泳錦標、最初[illegible]起、始以此爲職業、其生活亦頗優裕、自一八九七年、由六七十尺之高度、躍入八九英尺深之水中、其後逐漸加高至一百零五英尺、水則逐漸減淺至五英尺、甘氏一次曾於美國伊利諾州開羅地方高一百三十六英尺之橋上躍入河中、因角度錯誤、爲潮流所激、左臂竟致折斷、昏絕水中、飄流約五百碼、始經人救起、但並不因之氣阻、於下一星期日在鄰縣再試、復受巨創、醫治數月始痊云、

海外消息

錢文寶 四六、六四、六四、六四 劉錩
錢文寶 六三、六一、六一 帆許
馬安權 六二、四六、四六、六〇、六一 喀拉末

錢文寶現已入第三週中、前途頗有希望、錢君作戰、極爲穩健、且經驗豐富、自殺極少、不可多得、

德國女子百米人才濟濟 能跑十三秒者五十四人

▲一時傳說法國脫退參加明年世運大會、現確悉撤回前議、由政府頒發公債、募款爲資遣代表赴美費用、運動界及社會人士、極形踴躍云、

▲上屆世運標槍冠軍瑞典之龍德奇士選手、保持七十一米〇二之世界公認記錄、最近神經錯亂、忠誇大妄想狂症、送至精神病院、亦喧噪怒吼、自己能擲標槍至百米、醫士及看護、頗難鎮服其顛狂云、

▲芬蘭田徑運動俊傑耶爾韋年兄弟、聲譽夙已馳聞世界、耶氏一家、均擅長運動、其居宅附近有一湖、芬蘭國人、因欲表彰耶家之名譽、遂特名之爲耶爾韋年湖、以誌永遠紀念云、

▲德國女子田徑成績、在今季中能以十三秒跑百米者、有五十四人、查初期一九二〇年時、僅得克斯令女士一人有此成績、足證其進步之顯著也、

暨南克青光
—三十七比二十四—

昨晚七時半青光暨南作賑災籃球賽於中華籃球房、門票僅售去三十張、兩隊競爭、頗有可觀、開始後暨南常佔優勢、青光追隨於後、形勢極爲緊張、比數常在平衡之勢、自十四比十四後、青光始發上風、上半時結果爲十八比十四、青光佔先、下半時起、分數互前互後、難於測度、最後勝利、仍歸暨南、比數爲三十七比二十四、

▲暨南

姓名	職位	擲中	罰中	犯規	得分
黃兆霖	右鋒	七球	一次	〇次	十五
蔡榮瑞	左鋒	一球	一次	〇次	三
韓振元	中鋒	一球	一次	〇次	三
楊淑憲	右衛	〇球	〇次	一次	〇
李城元	右衛	七球	〇次	〇次	十四
溫鼎新	左衛	一球	〇次	〇次	二
	總計	十七	三次	一次	三十七

▲青光

姓名	職位	擲中	罰中	犯規	得分
談達錚	[illegible]	[illegible]	[illegible]	[illegible]	[illegible]
陳華齡	[illegible]	[illegible]	[illegible]	[illegible]	[illegible]
陸大振	[illegible]	[illegible]	[illegible]	[illegible]	[illegible]
徐克培	[illegible]	[illegible]	[illegible]	[illegible]	[illegible]
方君明	[illegible]	[illegible]	[illegible]	[illegible]	[illegible]
張錦祥	[illegible]	[illegible]	[illegible]	[illegible]	[illegible]
	總計	[illegible]	[illegible]	[illegible]	二十四

上半時　暨南　十四分　青光　十八分
下半時　暨南　念三分　青光　六分

青年會舉行會員游泳賽

中國青年會提倡游泳、不遺餘力、暑期曾舉行全市學生游泳運動、初級普通等班、前晚(十日)又舉行會員游泳比賽、加入者爲數頗衆、結果蔡貴洪君一分十五秒之百碼自由、二分二十五秒五分一之二百碼自由式、與一分四十秒之百碼蛙式、均打破該會舊紀錄、又新添八百碼自由式一項、陸著以十七分五秒九分之四獲第一、陸君對於長距游泳、極具工夫、八百碼中速度始終如一、聞平時成績、以千四百碼爲最佳、惜此次以報名太遲、不能在市會一顯好身手耳、

交大體育館聲明

逕啓者、昨日敝館舉行滬江與交大游泳對抗賽成績、內有創全國紀錄之百米仰游溫敬多一分三十四秒六、誤爲二百米蛙式、查百米仰游全國紀錄爲陳顯南一分三十八秒二、二時筆誤、深以爲歉、乞請代爲更正爲感、此請湘青先生撰安、交通大學體育館謹啓、九、十一、

香檳杯賽第七幕

(隊名)	(成績)	(裁判)	(記錄)
天馬勝中銀	七對〇	袁宗基	謝餘勇
天馬勝中信	六對一	袁宗基	葉全根
大夏勝聯誼	四對三	盧根培	曾世玉
大夏勝飛星	四對三	仲泰林	彭望立

職員會啓事云、本月十三日(星期日)爲天馬對青聯舉行古氏杯慈善決賽之期、是日杯賽停止一天、

▲今明晚秩序

江稜對大夏　今日下午七時　在俱樂部
則乙對古乙　今日下午七時　在則信
則乙對和曠　今日下午八時　在則信
天馬對城星　明日下午七時　在俱樂部
恒心對城星　明日下午八時　在俱樂部

▲第三週秩序

期		隊名	地點
九月十五日	星期二	七 中銀—樂科　八 則甲—明佛	本會
		七 大同—鴻樂　八 聯誼—則乙	聯誼
九月十六日	星期三	七 中銀—大同　八 則甲—大同	本會
		七 樂科—飛星　八 聯誼—飛星	聯誼
九月十七日	星期四	七 明佛—樂科　八 明佛—恒心	本會
		七 大同—中信　八 大同—古乙	中信
九月十八日	星期五	七 樂科—大同　八 天馬—大同	本會
		七 中信—古乙　八 飛星—古乙	中信
九月十九日	星期六	七 天馬—飛星　八 天馬—江稜	本會
		七 大夏—城星　八 中信—城星	中信
		七 聯誼—樂科　八 聯誼—鴻樂	聯誼
九月二十日	星期日	七 城星—樂科　八 城星—鴻樂	本會
九月念一日	星期一	七 江稜—樂科　八 大夏—則乙	本會
		七 中銀—和曠　八 則甲—和曠	中信

教育界

中大商學院實行擴充
朱家驊校長視察之結果

本埠中大商學院業於九月一日開學、八日起上課、學生除請假約計二十人外、均已報到入學、該院並定於月之十四日上午、舉行本學年第一次紀念週、並補行開學儀式、該院積極進行、于此可見一斑、茲聞朱家驊校長對於商院發展、非常關心、日昨特親自到院、視察各辦公室課堂圖書館工商調查部實習銀行消費合作社等室、每到一處、咸詳加批評、並與徐佩琨院長討論改良方法、惟徐氏以爲商院因限於經費、房屋狹小、不敷分配、於發展上發生窒礙甚多、朱校長對此極表同情、於商院發展、允爲竭力贊助、並囑徐院長從速進行購地、以便添築院舍、故徐氏業已著手辦理矣、又聞朱校長日內尙欲來商院與徐院長討論發展計劃、是則商院之前途、誠無限量矣、

★★★★

私立東吳法律學院 研究院 招生

(資格)各大學法律系四年畢業得有法學士學位者(年限)規定二年畢業第一學年須上課(課程)第一學年專作論文(學位)修業期滿成績合格者給予法學碩士或其他相當學位(課目)本屆主要課目研究「各國法系之民法比較」(上課)必修課每星期一至五下午六時至八時選修課每日下午一時至六時(學額)暫定三十名(報名)[illegible](考期)九月十七日下午一時至六時(繳費)九月十八日上午九時起(上課)九月二十一日(院址)上海崑山路一〇二號(簡章)研究院簡章函索每份須附郵票一分

上海幼稚師範學校附設 上海嬰兒園 校舍落成 開始[illegible]

中國實業銀行保管庫

本行保管庫設計新穎地位寬闊高度適宜決無水濕之虞全壁門堅固服務週到猶其餘事如蒙賜顧無任歡迎

上海新聞報 快活林

九月一日起登名小說家張恨水傑作太平花小說 訂閱請從速並補寄單張

上海新聞報快活林欄前刊登名小說家張恨水先生所著「啼笑因緣」說部蒙熱烈歡迎自「啼笑因緣」小說登完後又迭接讀者來函請在同欄續刊張君所著其他小說新聞報編輯部因與張君磋商將其最近傑作「太平花」長篇小說一種自九月一日起逐日仍在新聞報快活林欄續刊登又近日新聞報館迭接新定閱新聞報諸君來書補購九月一日起之報紙惟新聞報逐日向無餘存追補舊報殊覺困難茲為酬答愛閱諸君起見如在最近期內將回件信封填具地址姓名貼郵票並註明所索太平花小說日期附入致新聞報總務課信封中一併寄來收到當將特印之九月一日起太平花小說單張寄奉以後恕不照補務希愛閱諸君及早定閱上海新聞報以免殘缺是荷

重九節是光藝照相館五週紀念日循舊例自九日起半價五天五天內來本館攝影或添印放大概照定價對折歡迎嘉賓

咳與癆

某君：咳嗆已久，近且痰中見血！

醫生說：這是致命的肺癆症啊！趕快服五洲藥房的……助肺呼吸香膠：潤肺除痰，增進肺部的抵抗力，使病菌消滅，纔能挽救你的生命哩！

每盒兩元

上海五洲藥房發行　各省分行各大藥房分售

少年秀髮

頭垢積聚毛孔阻塞生理就絕髮根乃脫常用棕欖洗髮水則頭皮清潔髮光豐潤永無頭屑及禿髮之虞

美商上海棕欖公司謹啟　各處百貨商店均有出售　15A

生活評壇

海上的甘地　煥章

出席英國圓桌會議的印度革命領袖甘地氏，已於日前首途，他對於航海生涯似乎頗有興趣，在船上，常常和同舟的旅客嬉戲笑謔，一變他原來的性格，這時，假使要一個從來沒有見過甘地的像片的人相信這個頑皮得像小學生一樣的人便是剛毅沉勇提倡不合作運動反抗英國的甘老頭子恐怕不容易吧？

西俗教堂是至神至聖的地方，禮者一定要「衣冠端正」「靜默虔恭」像吾們到孔廟裡去一樣方才不失儀節，可是甘地在船上舉行彌撒的時候，還是穿着那身不能登大雅之堂的奇異的陋服，所以同舟者底驚奇是難免的了。

在他還未起程之前，就有人討論他到英國出席圓桌會議覲見英皇時穿什麼衣服，這會在船上，路透社的通訊員也以這個問題問他，他說假使天氣轉冷，那末穿一件長可及踝的毛織外衣和素色的杜做襯衫。

在那條船上甘地是起得最早的一個，每晨四時即起，已成了不可變移的習慣，入晚，舒睡星光之下，白天則寫讀些東西或是和同舟的閒談，態度至為瀟灑，但是他底紡織工作沒有一天間斷過。

他很情願人家替他攝影，所以一路上拍了很不少的照。對於人家要求他底親筆簽名他也並不拒絕，這也是一般的所謂偉人們所不肯遷就的。

待客研究

這裡所謂的「客」並非「敬迓魚軒」「恭請潭第光臨」邀來的佳賓，而是惹人討厭見了恨不得啓口就下逐客令，滾他的媽的蛋的「不速之客」至於現在（非過去）交深誼厚的親戚朋友迎之不暇，何有驅逐之理，所以用不着下面的對策，讀者也不庸說拒絕運用作者研究也未嘗以之做對象。

討厭的「客」若以「質」的分類計有五種：

(甲)貧窮的(乙)失業的(丙)專訪的(丁)多言的(戊)無聊的。

以上五種客見討厭的主因是：

(甲)哭喪了臉數家珍般訴述他環境惡劣，經濟壓迫，英雄末路等，軟求硬強而借錢。

(乙)刺刺不休，堅求舉薦職位，橫一個「銘感五中」豎一個「啣環結草」弄得哭笑皆非，不亦樂乎。

(丙)無事不到三寶殿且抱「有求必應」之心願而來，平日無肯移玉逢事有托專訪候。

(丁)滔滔如長江滿流身負非凡，旁若無人或飛張某之長流李老之短。

(戊)旬必數說，熟必硬費幾杯茶甚至一頓飯喝茶猶乎味酒，宴言默坐能如老僧入定，然久之就纏擾討厭的程序，以「量」的分類，計有三種：

(子)初次的(丑)再度的(寅)不不絕的。

(甲)(乙)類的討厭客多屬(子)種性然(丑)(寅)的程度的但是(丙)類的是絕對的屬於(子)種的(丁)(戊)類大抵具(丑)(寅)種的資格，不然未必見厭。

分類既畢，進而講究對策，任何客來，此人的履歷，最低限度，他的現狀為主者，必瞭若指掌，純粹的訪問客，既非所問，所要講對付的是帶有使命而來的客，所以由他的現狀也可以猜透二三分他的使命，然而胸有成竹，不致慌惶失措，不知所對，却得從容應付裕如了。今把它一一就區區的管見分別討論。

【甲類】他這一來，既有目的，一定具一種手段，做達到目的的工具，此手段每不了那窠臼，就是「起承轉落」四個字，他的成敗利鈍，全在「轉」的關鍵裡，能得急轉直下，固所歡迎，所以對付的方策要「先發制人」然而必需在既轉未落之間，從容地響應一下他的轉調，切要攔住此機會自己來轉一下，回復到原來承起的地步，或再遠而他之，他的轉以是無從而落，還有一點即不必在他承或起的時候來自己轉，因為過於露骨的表示，及至他已轉而落，再轉，與他難堪，彼此皆不取也。和顏悅色，態度需伴為誠懇，討厭厭在心裡，他初次開口，討厭露在臉上自己說不過去的。如此則兩全其美了。

最可怕的是無起無轉開口就放出實彈大砲，那末費煞週折，那需更進一層十分表示同情，措辭加料婉轉，非常動聽，例如：「是，是，是這筆費用委實不可免，奈何兄弟近年手頭也頗拮据，按理本來何庸說，兄弟當盡棉力，不可推辭，乃力不從心，徒呼負負而已，怎麼辦呢？祇好對你不住了」若有纏擾不清，再接再厲而來，那不庸過於婉辭，正色拒絕，因為他既有這種精神必老於此道的。

【乙類】此類討厭客的進攻方略同前異趣，對策也不得不改變方針，其語調的文法大牽用層進法的，首述其現下無業生計窘苦，找職困難，所以請求舉薦，一切在知己，想肯援助，日後當感恩不盡，除此也末見有第二法門，答應爲生意，不比答應貸款，立刻要挖腰包的急性，却是慢性的，況且職位之產生與否，「薦」並不負責的，所以適用「虛委」的態度，不露隱情，口中喃喃有辭：「當然，竭力替兄幫忙，唉！現下百業彫敝，失業的比比皆是，即使出了一二只位子，僧多粥少，老王託我找一個職司，已經五個月了，仍舊沒有給他找到，慚愧得很。」這一下已暗示他請另想別法，此是「打馬給驢聽」的側面反攻法，冠冕堂皇而面子十足。

二三次來訪可以見面說：「一出了，曾來通知你的，你一趟趟來，仍沒替你找到工作，對不起」半推半拉，已告他也不必多來了。

【丙類】這些客忽如其惠臨，猶如飛將軍自天上來，是出於不意之間，因此可窺知他定有貴幹，他一付笑容滿面的神情，抱必勝的決心，什九給他駕馭於無形之中，故當將持冷靜態，切不可誤用前述二種態度，與他有隙可乘，既不常來，必無感情，以能首先敷衍數句，如：「吃飯咧（半疑問）今天很不爽快，悶得不得了。」自己不可坐下，祇稍走着問可了，比問比走到自己的書桌那裡，胡塗了一陣交呢！」說了這兩句又加招待冷靜，這位貴客心中也有所覺，悄悄自退，那末一聲「再會」不可慳吝，示他非不肯代勞，無暇耳，萬一不知趣的，開尊口要求老實不客氣藉辭推絕，免得累贅，說「你看，實在自己的却來不及幹，不得已，請你原諒。」

【丁類】他的滔滔不絕，拖水帶泥說得得意非常，在他自己毫無感到討厭，還以為是碰到了知音，你愈加唯唯否否，愈聯起會發生來的，所以「不睬不睬」是無上妙策，因此他能從着無聊，停止他的哼唱，在這種時候切忌無的放矢加幾個「是」或「否」必能喝退他向耳鼓進攻的腔調。

【戊類】無聊的討厭客頻頻造訪的所以然還是過分待他客氣，以致他依依樓戀，此人必不善辭令，來意雖為訪問性質，但因其沒沒無聲，覺得無聊，可厭的，不如去的好，而過於頻繁來訪也是見厭的要素，對付這種的討厭客，丁類的手段是不適用，因為他根本沒有要求談話之慳自中又彌覺討厭，下策惟有藉端叱斥自己子弟例如：「你為什麼念頭，竟日呆頭呆腦坐著，在那裡轉什麼念頭，書也不讀（心中惟有對子弟抱歉，那是無法的，然而這位討厭客，耳中也有所聞，必不多坐了。

要而言之，無論對方的攻勢是正面的側面的，切避正面衝突，以「婉轉」為禦攻的武器，若用「先聲奪人」的戰術，凱旋可期，知了個中三昧，全在乎神乎運之。（缺章）

人之初　（六〇）　蛹公

第四章　半張像片　□只有處女沒有處男□

秀卿用勁在春晴的肩頭上拍了一下，說道：

「這就是因爲你是女人，所以不知道男人的心理吓？」

「男人的心理不願意女人愛別的男人，這種心理我當然是知道的，但是您並沒有愛過我的父親，我二叔難道還不相信嗎？」春晴問。

「你還是不明白男人的心理！」秀卿忍到此刻已不能不吸一口烟了，點着了火，吸了一口烟，連下去說道，「你常常抱怨我干涉你的自由，也就是為了這一層！你剛纔說得很明白。怎麼這回兒又糊塗啦？你說這個世界是他們男人的世界，這話是對的。你想，人人都知道有「處女」這句話，為甚麼從來沒聽人說過「處男」？這不是太不平等了嗎？男人可以因爲女人不是處女，隨便借來做題目，不愛他的女人，沒有一個人會說他錯的。女人如果借這個題目來拒絕她的丈夫就變成男男女女大家唾罵的笑話啦！你二叔和我的情形就是這樣。他告訴我在德國怎樣用幾瓶啤酒把幾個德國女人騙到手，說得洋洋得意，一點都想不到有甚麼羞醜在裡面！等到我告訴他我在法國怎樣用幾瓶香檳酒把幾個法國女人騙到手，他一算日子，馬上就和我綳起臉來，罵我一聲「賤貨！」這兩個字從此就說順了他的嘴！我也從此就好像孫悟空聽到緊箍咒似的，再也沒法兒違抗！所以，你要明白，有處女，沒有處男，就是一種叫女人沒法兒違抗的勢力！我在常時時刻刻要勸你仔細謹慎，就是怕你也像我一樣翻倒在這個勢力的陷坑裡！我剛纔勸你不要跟湯軼羣太親近，因爲我怕這個陷坑怕入了骨！我今天知道你的歲數是到了！我但願你能够趁着和的時候嫁一個有聲價有財產的人！」

目疾奇療法　胡大順

今夏余岳母患目疾甚劇，初起於左，繼延至右，紅腫疼痛，夜不能寐，中西醫士，莫不就治，然均隔靴搔癢，無濟於病，綿纏兩月，目光殆失，家人僉以厥疾不瘳，睛損在即，隨處求神問卜，冀僥萬一，惟悉徒勞心力，弗補於事。鄙一老嫗云：可以鷄卵熟而破之，去其黃，覆於目上，越稍時，即能却病。家人以其言之荒唐，咸笑置之，旋意即如法醫治，雖不能奏效，想亦不致轉劇，姑從其言，以觀究竟。詎蛋白覆目上未半小時，發奇痛奇癢，且覺有物，橫陳右目中，疾去覆蛋，命內弟展視，察有白骨寸許，一邊成鋸齒狀，取出示衆，莫不嘖嘖稱奇。而自此後，未數日，目疾霍然而愈，復見天日矣。固足稱奇，彼老嫗者，殆仙人歟？余聞諺云：祕方氣死名醫，（即祕方能治名醫不治之症）今多一鐵證矣，爰追記之，以餉青光，用供注意醫學者之研究。

編者道，閱此稿竟，覺其荒誕不經，擬不予發載，旋思作稿者或不我欺，且為科學研究計，亦不當大意置之，讀者以為如何？

代郵

蕪艾・玖・汝平・王壽富・今非・先平・繆東少年・阿若・海柳・剡山野鶴・瀼秋・忍圯・常英諸君鑒印章請速補來

象局續編（殘局類）（六四）

▲火燒藤甲▲

▲是局着法頗有趣味　閱者注意

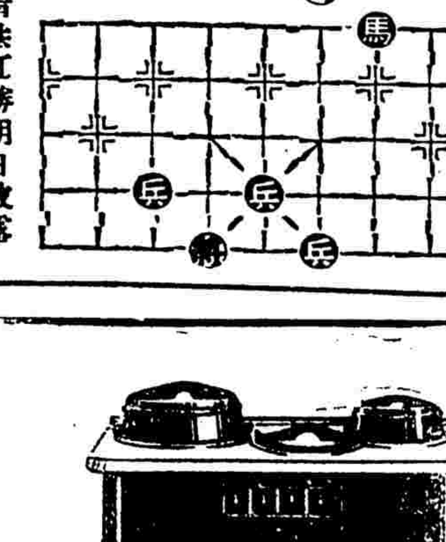

▲前刊第六十二局（打草驚蛇）着法紅勝明日披露　着法紅勝披露

車五平四　帥六進一　馬五進六　二變
砲四退九　車八進八　砲四進一　車八
平六　帥六退一　車六進一　帥六進一
車六平四　帥六退一　馬七進六　帥六
進一　砲七進四　（二變接上）　馬五進
六　帥六退一　馬七進五　車六平五
馬六退五　帥六進一　馬五退三　帥六

新的創議

我對於訃帖的改革　（海安）

科學先生時常對我們說：人類社會是進化的，一切是進化的，我以為訃帖也要進化一下，不能守着古代宗法社會遺傳下來的舊禮教。

先母邱太夫人於中華民國十五年二月廿一日病歿於蘇州西門本宅。敬此訃聞。　邱泉原謹告

這個訃帖改革了三種陋俗：一是「不孝○○等罪孽深重，不自殞滅，禍延顯妣」，一派的鬼話，這種鬼話含有兒子有罪連帶父母的報應觀念，在今已不能成立；況且現在的人心裡本不信這種野蠻的功罪見解，不過因為習慣如此，不能不用，那就是無意義的行為。二是「孤子○○等泣血稽顙」的套語，我們在民國禮制之下，已不「稽顙」，更不「泣血」，又何必自欺欺人呢？三是「孤哀子」後面排着那一大串的「降服子」「齊衰期服孫」「期」「大功」「小功」……等等親族，和「[illegible]」

故都秘錄　（二〇三）　陳慎言

▲第七回　瓊島清遊驚聞獅子吼　石門小駐忽起鼠牙爭

正說到這裡，只聽那太太，拉長破喉嚨，在外面喊道：「小馬的爸爸呢！小馬的爸爸，那裡去了？」解芬向門外一指道：「你快出去，不要叫她進來，我不願見她。」福林又低低央求道：「你是顧全大體的人，不和她一般見識，千萬不要和她生氣，鬧出來，我名譽攸關，我總想法把她們打發走了。」解芬道：「你不用多說，快走，快走。」福林訕訕走了出去，一看那太太帶了兩個孩子，一條小狗！已找到廊下來了，一見福林出來，忙搶上去，一把將福林抱住道：「你到那裡去，又和那女戲子調笑嗎？」福林見她大聲大腔，出口又喊什麼女戲子，生怕給解芬聽見，急忙把她一拉，腳不着地，一陣風，拉她到辦公室去，那兩個孩子，一條小狗，也追逐進去。福林到裡面不知說了多少話，才把那太太哄得沒有話說，安頓在屋內，自己又悄悄跑到解芬屋裡，見解芬躺在床上流淚，上前軟求道：「你不要再生氣了，我已告訴她，不許吵鬧，要守着這裡規矩，你是明白事體，顧全大局，她們既來了，在這幾天之內，你不妨和她見見面，大家和和氣氣，替我裝個面子，好不好？你若願意，我就叫他們進來叩見你。」解芬把頭一仰道：「他們願意，我還能說『不』？」福林臉色一沉，裝出很感激樣子道：「我叫他們不敢不進。」解芬一想，既只有數日工夫，我何必和他吵鬧，鬧出來，[illegible]

衛生所化驗藥商部

痔

（立刻止痛一服斷根）

化痔神丸　痔瘡斷根散

[illegible]

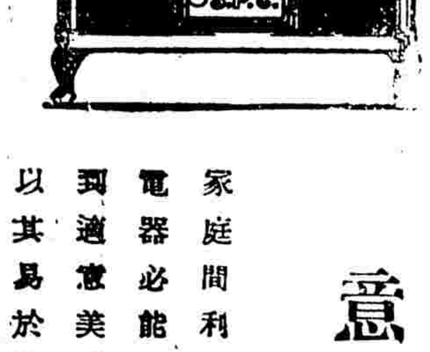

適意

家庭間利用電器必能得到適意美感以其易於裝置且又清潔便利而經濟

上海電力公司

電話六三六〇一

樣子間

南京路沙遜房子　靜江路二七二號

靜安寺路七二號　[illegible]路一〇七號

中國廣生行 發行

本行出品風行已卅餘年各省均設分行各地均有經售

爽身香粉　夏令必需
浴罷敷此　倍覺舒徐
膚馨肌澤　潤滑如脂
唯一優點　痱子盡除
雙妹老牌　願君記取
品質之佳　儔無其比
香而不俗　滑而不膩

因品質佳用敷　易汗膩　害巴腺排　除生故購山醫著

芳粉不　以搽最與水淋阻汗之淺殊衛　請用信卓之

雙妹老牌　爽身粉

上海四馬路　世界書局隔壁世界里

世界商業儲蓄銀行

（簡稱世界銀行）

儲款保證穩固

儲蓄處　基金另撥　會計獨立

負責　由本行全體董事及重職員負儲款無限責任

利息厚　活期七厘　定期分餘

時間　自上午九時至下午五時止　星期日下午休業

存支便　手續敏捷　無須久候

詳章備索

電話　行長室64840　營業部19552

電報　有線電3710　無線電13710

江元砲艦觸礁後沉沒

▽失事地點在福州之興化灣△

◎損失在百萬元以上

……艦長史國賢等均脫險

▽全艦進水△ 海軍第一艦隊之江元砲艦、在福州之興化灣追剿海盜、艦身觸入暗礁、已誌本報、茲悉該艦觸礁之處、係在頭艙底、礁石洞破之處、有六七尺見方之一大洞、海水狂沖入艙、先頭艙侵水、次則波及二艙、雖經艦內兵士等極力抽水、以破損過大、毫無效果、三小時中、全艦爲海水漫浸、

▽沉沒海內△ 至下午六時左右、引擎間亦進水、鍋爐熄滅、全船電燈均息、機器阻停、陳季良司令所派之救護軍艦已到、當由江元艦長將重要文件等起出一部、至六時半、艦身沉沒海內、

▽進行打撈△ 海軍司令部在滬所請三井洋行之撈船技師及潛水夫等、今日可到福州、轉至興化灣視察、計議打撈、昨得確訊、該艦雖沉、幸擱在礁石、尚未沉入海底、猶可打撈、維破洞極巨、修補費時、打撈費用、需二十萬元以上、

▽損失估計△ 該艦係在長崎三菱船廠所造、全艦均鋼鐵板、排水量七百噸、連同艦內布置等項、代價一百萬元、該艦自建造至今、共祇十五年、照現時金價、百萬尚屬不敷、艦內官兵等私人物件、均未取出、損失亦屬不貲、

▽另一報告△ 海軍第一艦隊江元砲艦、此次駛經閩洋觸礁擱淺、昨悉該艦業已沉沒、地點係在興化以北之汪江縣境三江口地方、本月八日下午六時肇事後、未數小時即行沉沒、當潮退水落時、僅露出二尺艙面、艦隊司令陳季良、正派永績艦在彼援救、閩人員大半出險、但昨據本埠海軍界息、海軍軍艦遭擱淺以致沉沒、以江元艦爲第一艘、現雖由滬派打撈公司前往察勘、設法撈起、否則損失過大、或以該艦沈處有暗礁等之阻碍、則祇有將艦上所裝之砲及機關槍等軍械品卸起而已、該艦滬家屬、昨接獲閩電、言艦長史國賢、大副杜功勝、大車張蓀生均平安云云、

國外僑胞竟無立足地

◬墨西哥逐其出境

◬到日本不許上岸

○…旅墨僑胞返滬…○ 墨西哥發生排華風潮後、我國僑民已受重大損失、現均退出墨國、乘船返國、第一批由墨西哥啓程返上海者、共有一百八十四名、其中以閩粵籍居多、已乘船到紐約轉搭大來洋行之孟洛總統號輪返滬、昨得電訊、該批已將抵舊金山、本月二十八日七午九時可以到滬、聞其中一部份在滬上陸、一部份則往香港登岸、

○…赴日華人被阻…○ 日本自認上海爲有疫口岸後、對於華人赴東者、限制至嚴、檢查甚嚴、三等客不許到橫濱、大郵船不乘中國人、此次日郵社之笠置丸赴日、上海華人乘該輪者有英輪雇定之中國海員三十五人、到神戶上船者、另有華人旅客十餘人、詎船到門司、海員中有名任海祥者、因患浪而在船中吐瀉、日船醫生認爲異性霍亂、不許該船之全體中國船客上陸、在門司港外海面上拘禁七日夜、並施以種種不堪承受之診斷、其他未遭叶嘔之華人、亦遭波累、至今尚未釋出、

○…逐回到日華人…○ 國人陳志奎、孫玉珊、潘財興、梅樓人、吳祥堯及楊大夫等、係在日本經營吳服業者、今次由滬赴日、到東洋口岸時、日本水上警察不許各華人上陸、驅逐歸國、

國府救災會常會

決定分期輪運美麥

撥給各省指定賑欵

國府救濟水災委員會、於前日(九日)開過第一次全體委員大會、決定加添常務委員十二人、(共十七人)後、昨日下午五時、即在法租界畢勛路宋子文公館、召開常務委員會議、討論美麥等項事宜、到委員長宋子文、常委朱慶瀾、曾鎔浦、劉瑞恒、虞洽卿、外籍常委貝克馬錫爾卡奈船津馬肅等十數人、討論一時許、至六時十五分即散、結果決定自本月起、即開始先運美麥三萬噸、下月(即十月)運六萬噸、十一月至明年二月、四個月中、每月各運七萬五千噸、三月運六萬、合計共四十五萬噸、

○…撥付各省賑欵…○ 上次全體大會議決應撥之各省賑欵、計湖北四十萬元、安慶三十萬元、江蘇三十萬元、江西湖南河南各十萬元、已於昨日由中央銀行分匯以上各地代收、

○…張汝鈞之報告…○ 國府救濟水災委員會朱將軍賜鑒、陽南兩電、奉悉、賑欵收到、掩埋已委託蕪湖水災救濟會組隊、即日出發實施、郎溪五縣急賑、委託萬字會分頭前往會同地方切實查放、糧種俟查明另陳、張汝鈞叩、蒸、

銀行界昨宴自來水專家

希望於調查時注意公司行政

交通銀行經理胡孟嘉、金城銀行經理吳蘊齋、於十日晚、宴請美國自來水專家喜爾氏、被邀列席者、有工部局議董裴爾卡奈、白朗、岡本、會辦何德奎、及調查水價委員郭承恩、蕭慶雲等、主席演說云、關於租界自來水之糾紛、係因公司方面擬加水價而起、相持數月、最後始決定一暫行辦法、用戶於抗議之下、交付所增水價、靜候專家調查、此舉並無排外之意、蓋最先反對加價者爲洋商業主、繼之者則爲華商、故用戶之反對加價、純係經濟問題、租界住民、以華人佔大部份、此事與華人關係較巨、各專家應徹查事實、藉知有無加價之必要、與是否爲華人經濟能力所及、庶可得一公平之解決、希望喜氏於調查之時、除專門方面之外、兼注意於公司之行政方面、蓋訂定水價、乃財政上之事、而非技術上之事、此點尤爲重要、按上海水價應根據銀本位之情形、以現行價目而論、合成金價、似較金本位國之水價爲低、然須知金位國人民之收入、均係按金計算、且其收入力亦較上海爲高、喜爾君來自美國、其生活程度、與收入能力咸高於上海、故不能以美國之水價、與上海比較、必須考察華人用戶之實際生活情形、方可決定云云、繼由喜氏起立致答、謂在調查之時、對於兩方面自當一秉至公、無所偏倚云、

▲南京市長魏道明、於昨日下午由京乘特快車來滬、當晚十一時一刻到站、
▲銓敘部長鈕永建、昨晚乘京滬夜快車晉京、
▲中委張靜江、昨晚由京乘夜快車來滬、今晨可到、

歐亞二號飛機

尚無發還消息

歐亞航空公司之歐亞第二號飛機、於七月二日在外蒙被扣、駕機之德人兩名、各處徒刑五年、後經德政府轉請俄政府交涉、現已釋放、大約將回德休養、惟被扣之飛機、尚無發還消息云、

林白將來華

定十五日離日

據日本來電、林白大佐夫婦、擬於本月十五日由日本直接飛往南京、並不經過上海、惟抵京之後、是否來滬、則不得而知、據飛行家意見、林氏於回日以前、總將來滬一行云、

林康侯談銀會會議

結果未必盡如我人願望

「如由國際商會發起召集」

召集國際銀會議問題、吾國銀行界方面、前曾一度發起、且已得各關係國表示贊同、徒以國內禍變紛侵、銀行界方面、一時未能積極進行、致此說全歸沉寂、茲則國際商會方面、業已正式發起、且定本月十七日、在法國召集專家會議、電訊頻傳、且傳吾國方面、亦已派員參加、記者以銀會之成功與否、與吾國方面、大有關係、而此次會議之究否有裨於吾國、亦應加以深切之注意、因於昨日、特訪銀行公會常委林康侯君、詢以此次會議之召集、滬銀行公會、曾否與聞其事、及其會議與吾國方面之影響若何、據林君謂、此事由國際商會發起召集、余祇從報章方面得悉之、滬銀行公會、並未得有通知、至吾國政府擬具方案送交討論並派遣前此出席萬國商會之兩代表列席參加、余亦未知有此事、至銀會之召集、世界各國、凡受銀價跌落之影響、若美若日若吾國等、都表深切之贊同、吾國雖曾一度發起、徒以進行紆緩、又以國內天災人禍、救死不暇、故終趨於沉寂、至於日本、雖欲力促銀會之成、然因不願居於發起之例、故終持觀望態度、在此情形以下、國際商會乃不得不首先發起、至會議之內容如何、是否有利於吾國、此則各國之立場不同、在此時殊難懸揣、前者吾國方面發起之初、一般人之心理、頗在各關係國、同抱犧牲之精神、譬之十分損失、甲認其二、乙亦認其二、丙丁戊亦認其二、則負擔既輕、於銀價亦有穩定之可能、其他方面、則如用金國家、各鑄銀輔幣、使銀貨多一流通之場所、則銀值自可漸趨安定、茲由國際商會召集、他國立場、既屬與吾稍異、其抑平銀價之方策、自必就其本身之利益爲前提、雖其方案未必即屬損人利已、然於吾國、恐終不能盡如人意、雖然、銀會之召集、其於銀價之安定、終必有[illegible]

日紗交易旺盛

○…前昨兩日華紗幾絕跡…○

○…紗線基金收二萬餘兩…○

本市反日會、自對日紗徵收紗線營業基金後、從八月十七日起、至九月六日止、在南北火車站及蘇州河一帶、被征收者、粗細紗數額一併在內、計二七、五一二兩五錢、又據紗布交易所前昨兩日市場交易狀況、幾完全係日紗進出、華紗交易絕鮮、又據紗廠聯合會發表、近年各國棉業、均告不振、獨日本仍在進展中、而尤以在華紗廠爲甚、今年上半年紗業營業、因較去年遜色、而反日問題、似更予日紗廠以有力打擊、然此半年間國內日商紗廠、仍有發展、去年十二月底、在華日紗廠、共有紗錠一百五十六萬三千枚、線錠十七萬二千五百六十四枚、布機一萬二千八百四十五架、而本年六月底調查、計紗錠一百六十五萬五千三百三十二枚、線錠十八萬六千六百四十四枚、布機一萬三千八百九十九架、比較去年底、增多紗錠六萬二千三百三十二枚、線錠一萬四千另八十枚、布機一千〇五十四架、尤以上海方面爲多、計上海方面陡增紗錠有五萬九千七百八十八枚云、

今日開幕

路市展覽會

▲改期展覽 中華全國道路建設協會路市展覽大會、定今日上午十時在貝當路會場、舉行開幕典禮、各省市代表及中央各院會部代表參加報到者、已有一百十餘人、各項情況分誌如下、

▲今日開幕改期展覽 該會昨夕因會場佈置關係、特開臨時緊急會議、執行委員各股主任及各省市代表多已出席、曹雲祥主席、決議如下、「今日上午舉行開幕式、公衆游覽有電影音樂跳舞、晚八時有大同樂會古樂等、不收門劵、俟下星期二(十五日)各種布置完竣、正式開幕、發售門劵參觀」、

▲連夜加工布置一切 該會會場本定上旬完全竣工、旋因颶風暴雨摧毀、重行修造、故各種布置、尚未就緒、刻下該會職員百餘人、曾昨出通啓云、「會場風雨毀壞、重修尚未工竣、先行開幕典禮、暫不收售門票、俟展品陳列整齊、東請參觀」等語、

▲各方贈送珍品甚多 連日各方送到紀念珍品甚多、如行政院之「建設權輿」、交通部教育部外交部蘇浙建廳蘇省府湘建廳鄂浙敎廳張之江易培基均送匾額一方、何應欽綢額、張難先何成濬宋子文熊式輝孫科劉嶽厚張作相劉瑞恒萬福麟孔祥熙魏道明等之銀盾、中央大學銀杯、餘如本外埠各公團機關、多有聯屏字畫祝詞等送贈、不下數百餘件、

新任德使啓程來華

本月終可到

本埠德領署消息、新任駐華德國公使陶特曼博士、自奉委任後、已於前日(十日)自德京柏林、偕眷屬出發、經西伯利亞來華履新、約本月廿二三日可抵北平、然後約期南下、晉京呈遞國書、

杜錫珪赴閩

就海軍學校校長職

海軍上將杜錫珪氏、定本月十五日後乘輪赴馬尾就海軍學校校長職、同行者有海軍部上校參謀黃顯淇、秘書鄭桐、及侍從等數人、並聞其公子在美習學、業已畢業、於前月返國、十四日可抵埠、杜氏或將留滬一日、與其公子一晤、再行首途云、

國聯衛生部長明日可到滬

一拉西曼氏一

國際聯盟會衛生部長拉西曼博士、現應國府聘任、爲衛生顧問、已於上月由歐出發、經美考查來滬、准於明日乘本埠輿昌公司輪船亞洲皇后號抵此、然後晉京就職、

中英庚欵董事會

十八日在滬舉行

滬東社記者昨謁中英庚欵會中方委員宋子良、叩以本屆董事會議定於何日舉行、幷所議議程、宋氏答謂、本屆中英庚欵董事會定本月十八日在滬開會、討論案件、已列入議程中者、爲㊀利用庚欵建設中國首都市政、㊁撥濟水災、㊂中國庚欵積存到期部份[illegible]

市政會議

第一九另次

上海市政府、八月二十八日舉行第一百九十次市政會議、出席兪鴻鈞、孫葆容、周亮才、朱炎、蔡增基、沈怡、潘公展、陳希曾、胡鴻基、徐佩璜、黃伯樵、主席市長、開會如儀、

▽報告事項 ㊀主席報告、㊀中央政治會議已將公務員捐賑辦法、按照薪額規定、所有上次市政會議議決之捐賑標準、應即廢止、㊁本市各省急賑會最近籌賑情形、㊂地方自治訓練所第二次招收新生及籌備開學情形、㊃首都魏市長爲籌組全國市政協會事、來電徵求發起人請酌派參加、㊄工務局長報告、㊀報載上海將有大水、已據天文台報告否認、㊁履勘兩塘堵工經過及最近搶險情形、[illegible]

○…調查災區收穫…○

國府救災會昨電各省府

國民政府救濟水災委員會、爲調查各水災區域各縣收穫狀況事、昨特分電各省政府云、各省政府主席鑒、此次水災異常慘廣、亟應用知實況、以憑統籌救濟、除派員馳赴災區實地履勘計劃救急外、請將貴省被災各縣、何縣顆粒無收、何縣收穫平均不及三成、分別電復、至深企盼、國府救濟水災委員會災區工作組朱慶瀾叩灰、

開放東壩

各縣紛電反對

溧陽邑治西七十里之東壩、爲太湖流域之命門、一旦開放、江南各省、陸沉可待、最近江蘇省政府、因擬排洩江北高郵邵伯等處積水、請決開放東壩、消息傳來、江浙兩省沿太湖各縣、紛紛呈請制止、本市蘇州旅滬同鄉會、平江公所、洞庭西山金庭會館董事會、無錫旅滬同鄉會、洞庭東山會館董事會等、昨已分別召集緊急會議、經深長之討論、均願誓死力爭、務使壩身完固、不致開放或潰央、其結果如何、容探續誌、

市黨部批復書業公會

解釋分業範圍等項

本市執委會昨爲解釋分業範圍、團體對待界限、及公共待遇最低標準、批復書業同業公會、查該會所請指示各點、茲分別解釋如下、㊀關於分業範圍者、查工會法施行法第二條規定、『集合同一企業內各部份不同職業之工人所組織者爲產業工會』、準此規定、則出版業之內部、雖包含編譯販賣彩印石印鉛印裝訂等不同職業之各部、要亦爲一整個之企業集合、此整個企業內各種職業之工人、以組織一工會、一是即所謂產業工會、不獨爲事實所需要、抑且爲法律所許可、惟既組織產業工會矣、勢須受工會法第六條『在同一區域內之同一產業工人或同一職業工人、祇得設立一個工會』之限制、所有出版業範圍內之工人、自不准另行組織、或加入其他之彩印石印等工會、㊁關於團體對待界限者、查團體協約法第一條規定、『稱團體協約者、謂僱主或有法人資格之僱主團體、與有法人資格之工人團體、以規定勞動關係爲目的所締結之書面契約』、又同法第五條規定、『勞動關係於有二個以上之團體協約、可以適用時、其效力發生在前之協約團體、無特別規定者、先適用職業範圍較小之團體協約』、準此規定、則出版業之勞資爭議事件、除得由工會與書業同業公會對待交涉外、並可代表其一部份之會員、向其書局單獨交涉、蓋在法既有僱主或僱主團體之分、則在出版業工會與書業同業公會間並無團體協約之特別規定時、該工會自得向某一僱主爲單獨之交涉也、㊂關於公共待遇最低標準者、查國民政府未有最低工資法之頒佈、所請應俟該法公佈後、聯帶解決、仰即知照、此批、

招商五碼頭職工

提出七項要求

招商局五碼頭職工會、近向總局提出最低限度要求七項、並組織七項要求委員會、負責進行、已於昨日正式送達總局、七項要求如下、㊀五碼頭全體職工、應依據平等原則、一律照給獎勵金、㊁五碼頭全體職工、應依照總局職工同等待遇、一律由局方供膳、㊂被調碼頭之鄒炳如周和生金沛蓀馮阿標江榮貴等五人、應一律恢復原職、並保證以後不得發生同樣事件、㊃被開除之周信資時其聲耿阿三等三人、應一律恢復原職、並保證以後不得發生同樣事件、㊄不諳碼頭情形之新人員、應一律照開碼頭、㊅依據十七年十一月二十一日所訂待遇條件第十條、五碼頭所有尚未入會之職工、應由局方飭其立即入會、如再不入會者、局方應立即撤其職務、以尊重條約、㊆攜帶眷屬居住宿舍之職工、局方應立即撤其職務、

兵工廠走電

引擎爆烈機器被燬

南市高昌廟兵工廠引擎間、於昨晚九時三刻忽然走電、引擎爆裂、該機全部被燬、幸未傷人、該屋爲洋鐵製成、故亦無損云、

簡報

▲上海郵政當局消息、寄往湖北省各處之包裹及重班郵件、已可照常收寄、並無限制、

▲海軍部第二艦隊勇勝砲艦、前日離閩、昨日抵滬、當即進塢修理、又宿字魚雷於昨晨離滬、駛赴首都、

▲江海關新造春星巡艦、現已竣工、定本月十七日下午在楊樹浦路瑞鎔造船廠舉行入水禮、

▲本市黨部昨訓令特區市民聯合會籌委會、加委顧文生薛嘉圻王德言劉悟淑何光明五人爲籌備委員、專責團結法租界市民事宜、

▲本埠英商公共汽車工人重行罷工後、昨日起、十路車已恢復、工人內部發生意見、一部分委員、已自動脫離、

▲昨晨路局由南京運來皖省蕪湖等處沿江災民百餘人、下車後、其中有四十餘人、因無親戚可投、概由收容所收容於斜土路紹興會館、

▲本埠公共租界捕房車務處通告、愛多亞路重慶路口所裝之紅綠燈、定十四日上午八時啓用、

▲德輪倍琴蘭號、於上星期五日晚、在高麗南海岸附近觸礁、其乘客由日輪貝加爾號救往神戶、一部份已轉乘法輪史芬克斯號、於十日抵滬、

▲本市華洋雜貨號業發起組織同業公會、現已經市黨部頒發許可證書、積極進行、

本報電話重改號碼通告

啓者本報經理室及營業部電話號碼自明晨一時起重改爲

九三二一五五　九三二一五六

各部分機均由以上二號碼轉接務希各界注意特此通告

二十年九月十二日

義泰祥鐘表行今日大減價

南京路盆湯弄東首

●各種新式手表掛表新貨運到● ●異樣花色走八天柚木小座鐘●

男女式花樣出奇 妝台陳設非常美麗

下列各貨略舉一二其餘花色一律減價名目繁多不及備載

八號新到長方形扁花真夾白金手表……每只減售十三元五角

六號瑞士十五鑽雙騎馬夾白金元形手表……每只減售洋九元

瑞士雙騎馬老牌火車掛表……每只祇售一元八角

十二開金匣博士架托力克養目眼鏡……每副祇售三元

新貨種類數百餘種 全部減價樣樣便宜

有意購表確是難得機會 一樣要買趁此落得便宜

新新公司大減價

綢緞大競賣

印花純素電光綢每尺二角五分

印花緞背毛葛每尺六角

印花雪花綢每尺四角

德國印花喬其每尺三元二角減沽九角

法國繡花喬其紗每尺四元減沽一元六角五分

印花印度綢每尺二元二角減沽每尺一元

印花冲毛葛旗袍料每件四元半

織花印花毛葛旗袍料每件三元八角

大批秋令新貨一律特別削價

南京路中 綺華百貨公司大減價展期十天

假名粵僑漢災乞賑團騙欵案宣判

鄭有卿唐靜華・各處徒刑
林山伯鄭王氏・各罰四百
郭標亦到庭作證

吳淞路一百十二號聚昌押當主粵人鄭阿元之子鄭有卿（伯壎）、不務正業、脫離家庭、浪跡外埠、迄已數載、前月挈偕同鄉少婦唐靜華等自漢來申、寓居大東旅社一百二十三號房間、假名粵僑漢災乞賑團、糾同林山伯及婦人鄭王氏、四出騙募捐欵、並登報招請接洽員、經人

窺破黑幕

報由老閘捕房派探目王英傑將鄭等男女四人連同搜獲假捐簿收條圖章及捐款等物、解經第一特區地方法院訊諭各交一千元保查明訊辦等情、已詳前報、茲悉該四人僅鄭王氏當日即經保出、餘俱無人擔保、

分別羈押

並仍由王探目繼續調查得鄭王氏向在吳淞路一百二十二號開設潤昌小衣莊、其夫某某與鄭有卿爲昆仲、而林山伯原名黃秉華、則係太古碼頭藍烟囱船檢驗破爛貨物員、均爲鄭有卿到滬後臨時相約加入乞賑團者、至彼等所騙之四十一元捐款、亦經該探目按捐簿所書姓名如北京路五十號牙醫王炳記、北四川路六百八十五號牙醫李信泉及鄭惠利等、皆往調查被騙屬實、前次庭訊時、鄭有卿曾供彼已向廣肇公所

募六千元

經該公所特派程炳奎與彼攜赴漢口放賑、彼因另有要事留滬、派由程獨去等語、經報紙揭載後、該公所認爲去事實太遠、故昨晨此案由程尚豐推事續審時、該公所董事郭標特親到案證明、據郭稱、鄭有卿於上月二十七日突投公所、自稱爲漢口粵人漢災乞賑團代表、要求捐輸、是時全體董事正會議武漢水災籌賑事件、彼乃要求准其參預、當因彼既新從災區前來、對於災情狀況自能熟悉、因命彼出席報告、詎彼竟同仗馬寒蟬、

默無一言

最後則提出信函一件、謂被災情狀已詳函內、並要求公所登報承認彼之乞賑團爲旅漢粵僑之正式籌賑團體、與會諸董事以其形跡可疑、即予拒却、而是日會議結果、捐款六千元、派程炳奎赴漢、該款則在漢口永安分公司領取散賑、並無派鄭有卿同去之事、嗣見報載、此案業經公所致函程君就近調查、

現據電復

漢埠並無該項團體、即被告所供住處、亦經查明居戶中實無被告等姓名、而粵人在漢之正式團體、僅一華僑商業聯合會、所有賑濟事宜、均由該會承辦云云、繼由被騙之王炳記等各派代表到庭證明被告騙捐形狀及損失數目、質之被告鄭有卿則供、因目覩水災奇重、特聯合同志十八人組此乞賑團、我與唐靜華林小伯陳三虹四人被推

來申募捐

我與唐留滬勸募、林陳兩人則同往南洋等語、林小伯鄭王氏皆供係鄭相約幫助、唐所供與鄭相同、旋由捕房律師錢恂九聲明、查唐鄭似有夫婦關係、惟未結婚、並與被告律師辯論之下、程推事宣判被告等共同詐欺屬實、鄭處徒刑五月、唐處徒刑三月、林與鄭王氏各罰四百元、捐簿等沒收、

巨潮上岸

未久即退　不足深慮

近日已屆大潮汛之期、黃浦江中水量且較往年大汛爲高、前晚夜半時、大潮來到、浦中水溢出岸上、南市浦岸較高、僅略有水漬、而浦東方面、則水均上街、爛泥渡一帶小浜內、復不堪容積、水由岸上而侵入屋中、一時人心惶惶、幸未幾即退、據天文台消息、廢曆八月初一日起至十八日止、係屬潮汛、年輒如此、不足過慮云

假名募賑　續有發見

用滬西慈善團名義　在新閘路挨戶勸募　該團職員否認其事

上海籌募各省水災會職員、日昨見有人在新閘路一帶、遍發蓋有滬西慈善團圖章之募捐信、挨戶勸募、希圖斂錢、因即派員至唐家灣滬西慈善團調查、據該團交際科主任王某接見、詢以該團有無派人在外募捐情事、王謂不知、及示以勸捐原信、及其所蓋之圖章、謂頗與該團圖章相似、允於次日詢明答覆、調查者即問有無關於勸募之議事錄、並向索圖章核對、則稱會中並無集會發信募捐之議案、圖章爲司文牘者所保管、無法取對、此事或係團員個人行動、亦未可知、及詢以該團主事人員、則稱主任爲染業公會會長徐子寶、副知徐在南陽橋商聯會開會、由王陪同前往、向徐詳爲詢問、徐謂團中絕無此種舉動、必係他人假借名義、允即向團中查究、如有發見、可扣留報捕云、

申湖班輪　損塘事件

永安非永順局船　違禁須罰六十萬

申湖班永安輪冲壞圩塘、被省府扣留判罰一百二十萬元修塘、已誌昨報、茲悉此係永安輪局、並非永順公[illegible]爲預防計、[illegible]州內河立有水標、如果有不遵水尺開航者、除扣船禁航之外、每輪須再罰洋六十萬元、以示嚴儆、此令發布以後、滬上各輪局業將申湖班輪一律停航矣、

匪首被逮

盧少棠綁案　名梁法修　罪案甚多

▲本報十一日天津電　去歲在滬綁盧少棠之匪首梁法修、昨在河東雲祥里捕獲、梁在滬犯案不下三四十起、所得皆逾巨萬、近滬警托足偵、妻妾羽黨逃津、被公安局特務隊捕獲、

殺夫疑案

鄉婦平時淫蕩　死者不務正業

漕河涇西梅隴阿意橋鄉民楊林香身死一案、地方法院曾派員檢驗、屍妻楊阿因供爲受寄父白雲章將夫責難、而夫自縊身死、但是處人民及六區三所派出所中、僉稱楊阿因平日不安於室、而死者則不事正業、兩惡不相濟、故被以繩斗合、在頸項勒斃、並非自縊、是以法院將楊阿因命警所逮捕、解院收押、惟死者胞兄嚴福三及屍母謝氏未曾投案、是否開棺復驗、亦不聲請、是以已飭傳一干人集訊、以憑核辦、

華捕索詐

捕房提起公訴　四名法院審問

釋烟犯…牽涉西捕

住居康腦脫路平房之姜有明、於本月一號下午六時一刻、乘騎脚踏車、由家出外、經過白克路寶隆醫院附近、適遇新閘捕房華捕三千二百十七號郭寶霖、一千六百三十七號朱以貴、二千八百六十九號展衍德、三千〇八十六號龔瑞麟、正在搜查行人、而姜亦爲郭捕攔住、

搜查

當在姜衣袋內抄出花會紙一張、郭捕即將其拖入附近小弄內、向姜索款、方可釋放、當時即將姜衣袋之現洋三元鈔洋二元取去、尚猶不足、更逼令姜將所穿之褲脫下、至附近瑞康當店當洋二元、由郭取去、始放姜去、及至八時二十分、姜忽投新閘捕房報告、遂由華捕頭包永順張文駿將郭等四捕拘獲、雜於衆捕之中、令姜

指認

姜當場指出郭捕、捕頭當將郭朱展龔四捕扣留、並在郭身畔抄出現洋三元、經姜認出中有一元係屬彼有、因洋面有黑記一塊、捕房以時已深夜、不及調查、乃於翌日聲請法院暫准羈押、法院准之、昨晨由捕房律師向第一特區法院提起公訴、依刑法三百四十八條強盜罪一百四十條濫行職務罪一百念九條

瀆職

罪、請求重辦、九時由吳廷琪推事開庭提訊、由姜有明投案前情、並稱郭捕抄獲紙條、係伊叔令我往三馬路取兩衣之字條、並非花會字樣、繼由包探用[illegible]師王耀堂又起稱、郭朱展在捕房均書有供單、但則不認、[illegible]遂將供單呈案、詰之郭捕、承認此事、並稱同時尚查獲帶烟土者一名、經該犯與督率我等之三百念一號西捕康納老相商以五十元

談安

由該西捕命令釋放、騙我等四人每人分得洋七元半、詰之朱以貴展衍德龔瑞麟、對於釋放帶土者一案、則均承認、對於姜有明案則不承認、並稱我等自受西捕之節制、彼令放、不能不放云云、吳廷琪推事核供、諭令被告等還押、改期再訊、

新奇詐術

眞僞兩只手錶　當場掉換朦混

修鐘表匠王阿才、於前日上午十二點時、將夾白金長方形手表一只與同樣之表壳一只、內無機件、滿儲膏藥肉、至法租界敏體呢蔭路一四三號郭亮甫所開豐裕押店內、先將完好之表取出、欲當洋八元、櫃夥夏福生察看後、還價五元、王不允、將表取回、置放衣袋內、旋又允當五元、即將假表取出、掉換朦混、當被夏察破、鳴捕將王連同贓物帶入捕房、昨解第二特區法院簡易庭、先由捕房律師費席珍陳明案情、幷稱捕房依刑法三六三條詐欺罪起訴、又據豐裕押店櫃夥夏福生聲訴被告將表肴當、換假表朦混情形、並稱本店與分店已發生同[illegible]當本七十二元、[illegible]嚴究、訊之被告王阿才供認將假表詐欺不諱、馬壽南推事當庭判決被告王阿才犯詐欺一罪、處拘役四十天以儆、

絲廠欠欵　十一萬兩

久綸欠意國人　法院判令償還

北京路久綸絲廠股東吳興人吳松岩魏紫棠、前代表久綸絲廠向寶克洋行主意國人亞米達尼借銀念六萬兩、連同利息共計念七萬五千兩、借款分配爲大綸絲廠四萬兩、永豐絲廠二萬兩、其餘之欵則爲久綸所借、及後、久綸曾還過銀九萬兩、其餘之款則未返回、亞氏旋亦病故、近有亞氏代表傅麥茄里、Tumagalli延聘律師、具狀特區第一法院、控久綸絲廠、並認定吳魏二人爲久綸主人、同時控訴要求償還銀十一萬兩、及負擔訟費、吳魏二人亦延朱斯芾律師辯護、否認爲久綸絲廠主人、謂久綸係合夥開設、股東共有八人、除吳魏二人外、尚有陳叔英陳昆賢黃辛生徐少波祝織齡曹子培等六人、且欵係久綸所欠、各股東均應負責分擔、故請將陳叔英等亦列入被告地位、此案業由特院一度傳訊、即告終結、昨晨由承審推事李謨開庭宣告判決、吳等敗訴、所有欠款十一萬兩、悉令償還云、

[illegible]改良服裝展覽會　明日開幕

假一品香十時舉行　今日潘公展等播音

中華職業教育社、家庭日新會等六團體、合組之改良服裝展覽會、籌備已久、定明日上午十時、假一品香舉行開幕式、今日下午四時起請上海社會局長潘公展等在西美無線電台播音、講改良服裝問題、明日明星影片公司到場攝影、陳列新裝有數千件、請潘公展徐佩璜胡鴻基等審查、歡迎各界到會參觀、想必有一番盛況、茲摘錄該會小啓如下、「竊維衣食住行、皆人類生活之源、文明民族、尤以服裝爲章身之具、凡民族之文野強弱、與國家之榮枯進退、莫不以服裝之適否爲標準、自歐風東漸、現代新裝流行、習爲時尚、惟所需原料、都恃舶來、引爲憾事、同人以革命必先改裝、緜儒服裝、尤爲重要、三友實業社有見及此、因準備原料於先、復造就人才於後、既爲社會稱許、益應奮勉以趨、爰由至有關係之各團體組織斯會、取公開展覽之方式、作相觀而善之集會、由研究而進步、由進步而成功、改裝旨趣、認定樸雅、勇武、原則、經濟、輕便、國貨爲五大要素、謹定於九月十二日、假座一品香舉行改良服裝展覽會、訂請專家、蒞會批評、邦人士之同情者、聯袂參觀、並冀廣延士女、觀感奮發、速決志改良、影響所及、於習鄙、一洗自來文弱之習」云云、

建設委員會　電機廠參觀記

軍用無線電機・勝舶來品
庚欵一百餘萬・撥廠應用
電池電泡馬達・亦將製造

現代一切事業、無不以電氣爲原動力、現建設委員會有鑒於此、特於本埠南市半淞園路、創立一電機製造廠、雖限於經費、規模甚小、第作始不嫌其簡、前途發展、甚有希望、本報記者爰於昨日下午四時、前往該廠參觀、承該廠廠長俞汝鑫君殷勤招待、俞君係電學專家、曾畢業於美國哈佛大學電氣專修科、國民革命軍自廣東出發時、即承總司令命、專門主持製造軍用無線電機、極著成績、所有該廠過去之歷史、現在之狀況、及將來之計劃、均承一一見告、爰分記如下、

略史

該廠初附屬於國民革命軍總司令部、專製軍用無線電報機、廠址暫借本埠南洋大學雨操場、稍加修改、規模簡陋、但成績甚有可觀、因國民革命軍自廣東出發後、進展極速、軍事消息頻繁、需用無線電機甚夥、初總部向國外購辦、每架無線電機須洋萬元、後改歸該廠製造、每機造價僅需二千餘元、該廠歷年造成之軍用無線電機、約三千架、統計所節省之國幣、奚止千萬、後以北伐完成、由軍事時期入於訓政時期、該廠遂由總部移歸建設委員會繼續、十七年一月後、由建會委員張人傑君主持、廠務仍由俞君努力計劃擴展、且所造成之無線電報機、因無須軍用、遂漸售與內各省區之公司商店機關等處、是以該廠製品傳播全國、至十八年八月、製造無線電機事業移交部辦理、該廠專製小馬達方棚（即發壓器）開關等電機及修配零件、營業殊爲發達、遂以歷年盈餘所存積之三萬餘元、自建新廠於南市半淞園路、面積五十餘畝、此項地皮、由兵工廠撥歸廠用、至十九年一月新廠落成、遂遷入辦事

組織

現在該廠仍向國府領用常年經費四萬元、分製造科事務科兩部、凡各種電機之製造設計打樣、均歸製造科辦理、凡發行營業庶務各部、均歸事務科辦理、全廠職員僅八人、工人僅三十餘名、但每人工作咸甚忙碌、無一閒人、廠內併設試驗室研究室、對於業務至爲認眞、是以出品精良、可與舶來品頡頏、

計劃

退還庚子賠款委員會、近撥款七萬金鎊（約合華幣一百四五十萬元）、歸廠應用、俞君以款項有着、決意積極進行、將來第一步計劃約分四部、謂添製㈠乾電池、㈡電燈泡、㈢電線、㈣馬達、擬先從製乾電池入手、現已聘請化學專家易君（前曾在美國愛迭孫電氣廠服務、經驗學識極富）從事研究、已得相當之成功、製乾電池之機器、已向德國訂購、本年十一月可以運到、每日可製五千只、材料已向美國訂購、本年十二月可到、大約翌年一月即可開始製造、據俞君云、擬製之頭號手電筒、可燃至十八小時、可與永備電筒並駕齊驅、普通國產電筒、僅燃六七小時、即已無用云云、

購機

俞君又云、庚款七萬鎊、係英國所退還、故此款撥歸敝廠、訂有條件、倘廠務發展、購買機器、須向英國購買、現敝廠需要製電燈泡及製電線之機械、已在英倫招標購求、此事由退還庚款委員會委員長施肇基公使代爲主辦、每座機器各需五十餘萬元、惟此等機件、面積甚大、廠屋即將添建、聞此項計劃、明年決可實現、至於製造馬達、則因限於經費、暫時專造三十匹馬力以下之小馬達、徐圖發展、至該廠第二步第三步計劃、雖已預籌、但已限於經費、一時難實現、俞君不願空談、俟有實現可能時、再爲發表云、

男屍兩具

一在吳淞…一在浦東　一係學生…一名香秋　均係西裝青年

昨

日上午十時許、吳淞口砲台前發來青年男屍一具、經要塞司令部函知淞口救生局、當派救生巡船前往撈救、察得該屍年約二十餘、面圓髮左右分開、身穿淡紫色花呢西服、灰呢袴、白洋綠襯衫、黑襪、藍色橡皮底球鞋、旋在其身畔檢出綠線錢袋一只、內計小洋二角、銅元八枚、綠色小鉛筆一支、橡皮一方、遺書一封、便條一紙、遂由普善堂收殮掩埋、茲將遺書與便條照錄於下、信封上寫「本埠梵皇〇〇學劉〇良先生啓」下署劉寄、九月九日、「內云」良弟、永別兮何忍、余今晨得愈先生一翻訓論、則心更如矛刺、再三思維、果爲青年者求學竟如是、則老大將何所爲、實一蠢耳、亦尚何有面目以見人、其遺害於舍弟肅悠爲尤甚也、良弟呀、永別兮何忍、爲望加以用功、並時時珍攝、將來吾族之柱石、實弟繫焉、此余之所深望者也、並希俟余之用款帶到時、將內九十元二角付十二元二角與弟、二十元與陳倫學兄、又六十元交葆怡葆淑姑各半、餘下寄回父家、否則與弟等分用、亦無不可也、良弟永別兮、諸希珍攝、雅〇上言、九月九日、又有便條一紙、上寫子珊兄鑒、日昨寄上一函、未知已否收到、念念、（按上文有圈者、因字跡糢糊）、

陸

家嘴浦面、昨日發現無名男溺屍一具、年約三十左右、身穿條子芝蔴呢西裝、內穿白色襯衫、白色汗背心、紅黑色花紋領帶、腰束皮褲帶、脚上穿白色綫襪黑色皮鞋、頭髮平頂式、隨流載沉載浮、當爲南市同仁輔元堂救生局巡船經過查見、即將屍身撈起、在身畔檢出名片多張、上有程祥桂、號香秋字樣、惟住址籍貫俱未證明、當由該局照章拍照後給棺收殮、以待屍屬認領、

年輕女子　誤於虛榮

姦後幾被販賣　密函老父扭控

高郵人蔣如高、年逾不惑、向在原籍務農爲業、妻陳氏、生一女、名翠鳳子、年屆標梅、頗具姿色、已許字與同鄉萬愼卿之子大郎爲室、將於明春過門、會鄰居崔四海者、在滬拉車度日、今年二月間因事返里、猝見翠鳳子容貌娟麗、乃向陳氏云、我在上海某洋行爲職員、月薪頗豐、交際甚廣、爾女雖不識字、苟能隨我赴滬、亦可介紹相當職位、陳氏信以爲眞、遂白諸其女、翠鳳子虛榮心熾、一口應允、當於三月初偕崔搭輪來申、同居閘北交通路大洋橋西之平房內、崔見計已售、將翠鳳子強迫成姦、佔作妻室、不料崔居心險惡、日久厭生、竟圖將其販賣、翠鳳子駭極、乘機托拆字先生寄函其父、[illegible]趕至上海、逕往崔處、則見其女獨睡床上、嚶嚶啜泣、而腹部隆起、已身懷六甲、蔣恐不欲生、待崔返家、立即率女扭崔投控該管警署請究、

梟獍之子

大罵老猪玀　推跌污水中

小西門外大興後街五四號門牌江北人姜兆玉、年近知命、生有一子、名姜有寶、年已廿四歲、已經娶妻生子、不料姜有寶不務正業、日事賭博、置妻子於不顧、昨日姜兆玉乃嚴詞告誡、詎有寶大罵父親爲老猪玀、姜兆玉大怒、以余究爲若父、豈可謾罵、詎有寶稱、什麽叫父親、汝能罵我、我不能罵汝耶、姜兆玉愈怒、即行使父權、將子責打、不料有寶即以手扼父之頸項、向後一推、姜兆玉跌在污水之中、渾身泥污、大呼救命、由崗警到來、將父子帶入二區警署、案關忤逆、移解地方法院訊辦、

打嗎啡針

窟主處刑科罰　打者各處徒刑

法捕房正探目曾錦臣副探目王如松包探蔣長文、於前日偵得法大馬路得善里三十五號內、有私打嗎啡針窟、有違禁令、且害人生命、當即前往拘獲私設之徐阿慶、抄出嗎啡藥粉十九包、嗎啡針六支、幷獲受打嗎啡針之王長生張榮生徐連生陳喬生陸秀卿楊如生張桂全孫國樑等八名、一併帶入捕房、昨解第二特區法院、由捕房律師費席珍陳明案情、訊之徐阿慶、狡賴否認代人打嗎啡針、質之王長生等八人、承認前往打針不諱、刑庭長葛之覃核供、當庭判決被告徐阿慶私打嗎啡針一罪、處有期徒刑三月、幷科罰金三百元、裁判前羈押日數以二日抵徒刑一日、罰金經强制執行而未完納、以一日抵罰金二元、易科監禁、王長生等八人各處有期徒刑二月以儆、抄案嗎啡藥針均予沒收、

巨匪吐供　迭犯命案

曾與團警激戰　開鎗重創團員

前日南市斜土路上盜匪與團警激戰、團員中彈受傷、當場擒獲盜匪陳正瀛一名、旋經該管二區警署訊悉同黨住址、因而續獲男女七匪、各情業誌本報、茲悉王區長訊問後、據盜犯史貴香供稱、一名王海清、年二十四歲、住法租界八仙橋蔭餘里第三十六號、本月八日、因衛裁經起意、搶刦斜土路第一九七號衛永豐織布廠、該廠係衛之胞叔所開、刦後途過團警、雙方開槍數十響、不知何人鎗傷團員云云、金林閣（即金阿二）供稱、年三十五歲、對於該案直認不諱、並供認搶刦魯班路第二六九號永茂米糧雜貨鋪時、曾傷該店主、又斜土路一二一五號萬鴻烟紙店、被刦一[illegible]案、亦有我共[illegible]、許德增供稱、一名許斌、年二十五歲、劉雲山供年三十歲、陳正瀛供年二十七歲、王張氏供稱、年二十二歲、曾在沈萬興布廠做工、匪婦王張氏供年四十五歲、於七月十七日甫從安徽原籍來滬、在曹家渡日華紗廠充女工、不知丈夫有盜匪行爲、許李氏供年四十五歲、係與王張氏自原籍同來上海、贊在紗廠花衣間做工、今晨因張錦高交來手槍一支、囑送往潘家木橋、張在該處守候、詎料是日途中即被拘來、並在我懷中搜出手槍、實係張姓託我運送等語、以上男女各匪、皆合肥人、同供夥刦各案不諱、王區長即備文一併申解市公安局訊究、

贅婿自縊案

其妻解送法院　研訊後即收押

漕河涇鎮梅隴阿意橋村鄉民楊林香、被妻楊阿因謀斃一案、迭紀前報、茲本案由六區三所將該氏拘獲、訊據供年廿四歲、於三歲時由楊姓螟蛉爲女、而丈夫於九歲時即過門爲贅婿、我至十六歲時結婚、已生小孩、平日夫婦非不睦、丈夫有寄父白雲章、因我夫盜竊祖塋之磚、白家痛斥之、我夫當時痛苦、聲言怨命、至晚睡眠、氏係與之分牀、不料丈夫竟自縊身死、所云謀斃之語、完全虛僞云云、所長當傳屍兄夏福三供稱、胞弟出贅後、我並不時常相會、此次身死、定爲弟婦等謀死、並以本案情節重大、故於昨日移解地方法院、奉檢察官研訊一過、諭該氏收押、

詐取運動費　拘役四十天

巨匪已經伏法　匪妻復被詐欺

江北巨匪支星魁（即支小桃子）、前被江蘇綏靖督辦公署派員來滬拘獲、移解揚州督署槍決、當支被捕移解後、有鹽城人武棠春、向支妻游說、能出運動費五百圓、可以設法將支釋放、支妻王氏信以爲眞、交與洋一百三十元、同往南京謀幹不成、支即在揚伏法、王氏向武索回所付之款不遂、致起爭吵、王氏投法捕房報告、將武拘案、解第二特區法院簡易庭、由捕房律師費席珍依刑法詐欺罪起訴、王氏延顧維榮律師代理、請求附帶私訴、追償洋一百三十元、迭經提訊、宣告辯論終結、候判在案、昨屆判決之期、捕房將被告解院、告訴人支王氏偕代理律師到案候示、經馬壽南推事宣告判決、被告武棠春詐欺一罪、處拘役四十天、裁判前羈押日數、以二日抵拘役一日、附帶民訴移送本院民庭審理、聞武前因冒充公務員、被司令部拘案、判處罪刑、

關心災民善後

馮積善堂　函急賑會陳述意見

本埠馮積善堂昨致函各省水災急賑會云、逕啓者、前敝處以此次水災、奇重非常、舉國人士共有救人即是救己之觀念、各就力之所及、[illegible]會竭棉薄於所[illegible]之房租中、擬定全年捐助辦法、具書貴會、計劃審覽、乃頃見九月八日報載一收容所中之難民新聞一則、殊深震駭、惻然於心、令人有不能已於言者、蓋該新聞內所稱暨國路積善堂之收容所、積水幾可沒膝、災人臥於淤下、全身被蚯蚓所嚙、蓋者十之七八、現已三四日未發粮、蘇州習藝所則以一門同收容四千餘人、空氣閉塞、黑暗異常、南市高昌廟之災民則所食爲巡警之鍋巴、衣被不全、廁所缺如、[illegible]廟之災民祇紅卍會發過一次粮食、社會局每日大人二角、小人一角之辦法、現已十日不發云云、如果屬實、誠與蝗蟲待斃、於各災區者何異、吾人試瞑目一想、此種慘狀、此種危險、恐鄭俠所不能圖也、直令聞者食不下咽、寢不安席耳、然則日日放言高論以謀救濟之道、亦復何益、夫各界之紛紛捐助、無非動於一己惻隱之心、本無若何功德可言、而如何救濟使災民減少痛苦、實沾其惠、則全賴主持賑濟者之辦理得力、規畫周詳、諺云、救人須救徹、即此之謂也、以云功德、孰過於此、今日之事、竊以爲貴會與社會局均宜即派實心任事之人、前往各收容所澈底調查、使該報所載不實、固宜迅將眞相宣布、以免踴躍捐輸者不因而短氣、倘所載不謬、尤宜迅圖補救、刻不容緩、蓋救濟災民、無論如何、必須在最低之可能範圍以內、爲之設法、如食糧一項、雖不妨粗糲、而必須清潔新鮮、衣被一項、雖不求美備、必須勉可蔽寒、住處所住、必須盡相當之地方、容納相當之人數、絕不能任其露臥、或相擁擠、至染有疾疫之災民、尤須爲之隔別分開、以免傳染、一面更須由衛生局指派已登記之中西醫士、每日輪流前往、各收容所查察有無染疫之人、其已染者、速爲診治、未染者妥爲安置、以上種種、皆爲救濟災民之最低辦法、亦即保障一般市民之安全辦法、蓋此寒疫癘恆相因而至、可慮者寧獨災民、深望貴會暨市政當局鄭重注意、分別緩急、迅予採行、俾哀哀無告之災民有一線生機、實所馨禱、嗟彼災民、甫掙命於深熱之餘、已託庇於慈善之下、更生方慶、殘喘未蘇、詎可重納溝中、視死不救乎、用是不揣愚直、掬淚陳詞、惟賢者能受盡言、當不以爲河漢而忤其越俎也、諸希鑒亮爲荷、此致上海籌募各省水災急賑會、馮積善堂謹啓、

中華書局慶祝會

今日在總廠舉行

中華書局二十週紀念、該局同人定今日下午在靜安寺路總廠舉行慶祝大會、遊藝節目爲龍社之平劇、聯華及[illegible]業隊、以及國術[illegible]、滑稽戲、並烟火電影、以助餘興、並請該局同人遊藝大家黎錦暉君爲遊藝主任、想屆時嘉賓雲集、定卜一番熱鬧、

蘇賑會　首次執委會議

昨日下午四時、江蘇水災義賑會在六馬路仁濟堂開第一次執行委員會議、到會委員黃涵之、王彬彥、翁寅初、聞蘭亭、史量才、胡筆江、哈少甫、顧馨一、吳蘊齋、秦潤卿、秦硯畦、陳光甫、成靜生、黃瑞生、孫伯文、鈕惕生、王培元、盧紹劉、周渭石、鄔仲山、席雲生、倪文卿、朱燮臣、王曉籟、葉扶霄、徐乾麟、王一亭、列席朱鈞臣、梁瑞亭、謝耀三、主席王一亭、紀錄蕭淇彤、（報告事項）㈠王常委一亭報告成立經過、（討論事項）㈠王常委一亭提議加推鈕惕生孫伯文冷禦秋周渭石四君爲常務委員案、（公決）通過、㈡王常委一亭黃常委涵之成常委靜生提議推舉正副組長案、（公決）推成常委靜生爲正組長、盧執委紹劉爲副組長、㈢成常委靜生黃常委涵之、提議推請黃涵之劉錫清爲賑務主任案、（公決）通過、㈣黃常委涵之之提議、本會應否聘用會計師案、（公決）請徐永祚會計師擔任、㈤成常委靜生提議、鎮江揚州高郵氾水寶應興化各辦事處、並江浦等十六縣查放局、迭電請款、應如何支撥發放案、（公決）應由常委會支配於下次執委會報告、㈥成常委靜生、黃常委涵之、提議據報高淳南通及洞庭東山災情、應如何賑濟案、㈦黃常委涵之之提議、寶山平安各沙勘災情甚重、應如何急賑案、（公決）六七兩案、除高淳急賑、應函請江北臨時義賑會、迅予辦理外、其餘交由常委會酌定、㈧成常委靜生提議本會收款處、增加中南大陸兩行、黃常委涵之、提議追認案、（公決）通過、㈨成常委靜生提議、現運輸物品、[illegible]道交通兩部、予以特別便利案、（公決）請鈕常委惕生、先向鐵交兩部洽商、並推倪執委文卿、爲運輸股長、㈩黃常委涵之、成常委靜生提議、黃執委伯雨因病懇辭、請懇留案、（公決）懇留、⑪黃常委涵之成常委靜生提議、翁國勳函請現有戚友珍藏書畫數百件、願悉數助賑案、（公決）聞本埠有組織救濟水災書畫助賑會之設、將來併入辦理、⑫成常委靜生黃常委涵之之提議、各災區需用棉衣甚急、應趕緊勸募、又保件事關重要、並應商請各縣組織保件所案、（公決）應由常委會商定辦法、

錢業公會依法改組

上海錢業公會、按照國府頒布之工商同業公會法、改組爲上海市錢業同業公會、已奉市黨部許可證、已推定秦潤卿、謝弢甫、田祈原、胡熙生、樓恂如、李壽山、嚴均安、裴雲卿、趙文煥、傅松年、沈叔笙、趙漱薌等十五人爲籌備委員、擬定章程、進行改組事宜云、

中央銀行檢查報告

第一百另一次

中央銀行發行準備第一百零一次檢查報告云、本會依據中央銀行條例第十五條之規定、對於本行發行兌換券準備金負檢查之責、茲於民國二十年九月十日在本行發行局舉行第一百零一次檢查、用將檢查結果公告如左、㈠兌換券發行總額銀圓二千八百七十萬另三千三百四十二元、內計銀圓券[illegible]千五百八十八萬七千二百七十二元、輔幣券一百八十一萬六千另七十[illegible]、兌換券[illegible]、準備金總額二千[illegible]百四十二元、內計現金準備銀元二千五百六十三萬七千六百三十元、是項現金準備計存本行發行庫一千六百九十萬另八千二百七十六元六角一分、存各埠分支行二百六十九萬另五百二十二元、存同業五百另三萬八千八百三十一元三角九分、保證準備折合銀元一千三百另六萬五千七百七十二元、㈡關金兌換券準備金內計美金四十萬元、存本埠同業以定價[illegible]合關金如上數、照中央銀行兌換券章程第二條、現金準備百分之六十、保證準備百分之四十、此次檢查結果現金超過六十分之數、保證不及四十分之數、核與定章相符特此報告

唐拾義

CHINESE OPTICAL COMPANY

（諸君欲求事業之進步須先注意目光之能否健全）鏡片之合於目光全賴乎驗目之人詳加考驗方有合光之鏡片戴用本公司精於驗目配片經美國畢業眼光學專家用新式驗目儀器故能異常準確久爲各界稱許諸君凡有目光不足者曷請移玉敝公司一試便知其效

上海南京路勞合路口精益眼鏡公司啓

維羅廣告公司
聯合廣告公司
偉華廣告公司

電話明日更改新號碼
九二〇〇二
九〇〇八六五
九三六五五

(滬聲)

精武體育會演劇助賑
今日在中央大會堂

本埠精武體育會今日(十二日)下午六時起、在橫浜橋中央大會堂演劇籌款助賑、券價分二元一元兩種、所收券資、悉數撥充賑款、京劇戲目(一)張桂森君之龍圖升官、許惜紅君之貴妃醉酒、李醉仙王舒聲君之丁山打雁、錢菊友之徐策跑城、古蓮心金靜山君之擊鼓罵曹、彭國環君之定軍山、並由胡琴專家陳彥衡、臨時門券特價售洋二元、普通座售洋一元、

浦東電氣公司推廣營業
貸款裝燈　出租馬達

浦東電氣公司自上月起、實施貸款裝燈辦法、凡一時不能畫付裝費時、可向公司磋商借款、分十二個月拔還、該公司為用戶接電、本不收費用、所訂押櫃數目、亦極低微、故以小用戶而論、如需燈三盞、祇須繳納押櫃六元、即可享用電燈之便、因而一般中小居戶、咸表歡迎、請裝者絡繹不絕、茲聞該公司對於推廣電力營業、採用出租馬達辦法、俾一時不能購置馬達者、可向公司租用、所訂租費價目、極為低廉、僅敷抵償利息及折舊損失、並不希圖弁利、業已呈奉市公用局核准備案、一匹馬力以上、五十四馬力以下、均備有現貨、隨時可以出借、如用戶用電較多、能保證每月每馬力至少用電若干度者、可與公司磋商將租費核減、或完全免收、用戶如欲劃購、可照原價售、如一時不能繳款亦可分期支付、

商務書館助賑一萬餘元

商務印書館除承印救濟水災委員會各項印刷品全數作為捐贈外、並另捐助現款五千元、又該館總經協理所長等七人合捐一千元、其同人方面由出版業工會該館事務所經募每人捐助薪工一天或一天以上不等、計總務處同人捐六百九十一元四角四分、編譯所同人捐九百零八元一角二分、印刷所同人捐三千四百元、發行所同人捐六百五十一元零五分、又該館附設東方圖書館同人亦捐助三十一元七角五分、總共一萬一千六百八十二元三角六分、已送交救濟水災委員會矣

上海銀行八仙橋分行櫥窗廣告答案揭曉

上海銀行八仙橋分行為鼓勵儲蓄起見、特於櫥窗內陳列圖畫廣告徵求答案、二星期內應徵者數逾千人、已於昨日截止、由該行聘請採道勝錢芥塵胡忠彪三君評判、共取十名、仍於該行櫥窗揭曉、被取者各獎該行禮券、名次如後、(一)金九、(二)吳研田、(三)汪應倉、(四)蕭鳳儀、(五)徐金鑑、(六)曹建章、(七)胡曙光、(八)夏則陳、(九)林吳月寶、(十)沈流之、

亦報今日出版

牛莊路十二號亦社編行之亦報五日刊、准今日出版、第一期用紅紙精印、由林屋山人題眉、于右任書直、御圖共五幅、祇售銅元三枚

少年團宣講大會

小西門少年宣講團定所宣講股、前晚在通俗演講場舉行宣講大會、到會者計三百餘人、主席汪龍超報告『宣講用意』(二)尹九謀講『識字運動』(三)錢景祿講『日本的侵略』末復且由汪寅人之化裝勸世歌曲、尚各娛娛動聽、

本市新秋流行之痢疾

本市今夏疫較少、而秋涼以來、患痢疾者甚多、實因飲食不慎所致、據醫藥界近據醫生言、痢疾大致分為二種、一為阿米巴痢、一為桿菌痢、且往往有兼患二種者、則病勢較重、然如療治得法、亦不難指日而愈、張醫生每日午前在北四川路東寶興路本寓、午後在南京路華英藥房、日來以痢疾前往求治者、戶限為穿云、

于福生醫師在滬開診

醫生于福生畢業於浙江公立醫藥專門學校、繼入日本東京帝大選科、專攻兒眼二科、復在東京醫院實習多年、歸國後在山西省立醫院、今來滬[illegible]

現欵出借

匯衆銀公司

手續簡便

(友助急難之唯一機關)

上海漢口路四號電話一五〇五四

雜類

招請書記
某公司有大招請合格書記數人、務須文字通順能寫大小楷者、將作品寄交本報第二號信箱轉達、合格者即通知、不合者恕不答覆

招請

精教工藝
本會教授肥皂化妝乾電製版洋傢俱等十數種、大小工藝、當面實驗、保證學成、各種教授均現任各工廠工程師、完全秘法公開、打樣數日、備有詳章、承索附郵即寄、上海老西門天福里中華學藝研究會

教學

永安醫院 花柳 痔 專門痊愈
留日醫學士張秋帆專治花柳淋濁、下疳橫痃、梅毒疥瘡、痔漏、兒科病症、用德國新發明針、根治不痛、

下肛痔 成管流膿
專家陳百齡醫師、不用刀割、不用藥線、治療內外痔瘡、管漏、包醫除根、不再發、診所北四川路七十二號、上午八時至下午六時、星期休息

醫藥

中華農礦公司啓事
啓者本公司前於九月時事新報等所載關於本公司廣告一則、此乃對方假借名義、非法毀壞本公司名譽、除依法起訴外、特此聲明、以免外間誤聽

啓事

本報分類廣告
本報鑒於社會人事之日見繁複、特闢「本埠分類廣告欄」以應各界之需要、諸凡人事上之種種待分門別類者、均可刊登、一目了然、便於檢查、每行字數以二十字為度、每日登一行、收費四角、連登一星期、價目另議、

欲登者請將廣告、交涉、以及營業上各項事、均樂為代登、本報分類廣告、登載於每日本報第三張、收效極大、欲登者請駕臨本館廣告部接洽、

召租

永安公司
(地址河南路四二七號)

永昌泰號 金五
(電話一二九九四號)

南京路新式市房招租
南京路新式市房、有店面、樓上樓下均有、適宜各種營業、欲租者向永安公司接洽

本公司專售中外百貨、電器、木器、鋼琴、五金、各種洋刀、刺刀、各式汽槍等、價目克己

游藝

戲院	戲目	備註
中央(六馬路)	蒙脫卡羅	(價)樓上樓下一律小洋四角六角(日)(夜)三時五時二次
新中央(海甯路)	復活	(價)樓上樓下一律小洋三角五角(時)三時五時半九時一刻(二次)
卡德(卡德路)	歌女紅牡丹	(價)三角四角日夜一律(時)三時七時九時
萬國(虹口)	第八集乾隆遊江南	(價)二角三角日夜一律(時)三時九時
恩派亞(霞飛路)	虞美人	(價)二角三角四角六角(時)三時五時半九時一刻
中華(吉祥街)	第六七集乾隆遊江南	(價)(日)二角三角(夜)三角四角六角(時)三時七時九時
世界(閘北青雲路)	七集荒江女俠	(價)二角三角日夜一律(時)三時七時半
共和(西門方浜橋)	第四集兒女英雄	(價)二角四角日夜一律(時)三時七時九時
黃金(八仙橋)	鸚鵡作媒	(價)二角三角四角日夜一律 相會(時)三時九時一刻
九星(南京路)	光少女	(價)二角四角日夜一律(時)二時半七時
東海(提籃橋下海)	巴黎	(價)四角二角日夜一律(時)二時四時九時一刻
奧飛姆(曹家渡)	神仙捧怪醫生	(價)一律小洋一角半(時)二時七時半
長江(平涼路)	第三四集平陽城	(價)日夜一律小洋二角幼童減半(時)二時七時
國民(乍浦路)	三個活鬼	(價)四角六角幼童減半(時)三時五時九時一刻
通(大東門)	第五集荒江女俠	(價)四角二角幼童半票(時)二時七時九時
白星(老靶子路)	內部改組暫停營業	
中山(杭州路)	第六集平陽城	(價)二角三角日夜一律(時)二時七時半
新愛倫(虹口海甯路)	第五集平陽城	(價)二角三角幼童減半(時)三時七時
蓬萊(小西門)	五集平陽城	(價)二角四角幼童減半(時)二時四時八時
福安(小東門)	女大力士	(價)二角三角日夜一律(時)三時七時半
山西(海甯路)	英雄好漢	(價)二角三角四角日夜一律小洋(時)三時七時九時一刻
虹口	[illegible]	

戲院	戲目	備註
齊天舞台	樊梨花移山倒海	(日戲)(夜戲)價目二角六角、一元
天蟾舞台	全部潯陽樓	(日戲)價目一角五角二角
天蟾舞台	十六本封神榜	(夜戲)價目一元三角七角
大舞台	頭二本虹霓關	(日戲)價目一角五角二角
大舞台	獅吼記	(夜)價目一元二角
更新舞台	三本施公案	(日戲)價目一角五角四角
更新舞台	雙演鳳凰山 賢孝子	
更新舞台	五本西遊記	(夜戲)價目一元二角七角
鳳舞台	(日)沉香扇 (夜)太子害	
寶興戲院(閘北寶山路西寶興路口)	(日)頭本一女換 (夜)四本濟公	(日)一角半(夜)二角
神仙世界	京(日)轅門斬子 (夜)節義廉明　新劇(日)逆女孝婿 (夜)頭本好手段	大洋一角 一律女子招待
新新花園	(日)三本雙珠鳳 (夜)萬寶山慘案　京戲(日)四門 (夜)七八本天寶圖	門票二角
稍園	(日)愛色果報 (夜)災民待賑	
永安天韻樓	花燭之夜	門票小洋二角
霸王別姬		
先施樂園	有聲影戲 金錢萬能	門票小洋二角
大京班	新排七本西遊	
小世界	影戲 九曲樓	門票大洋一角
京(日)劍峯山 (夜)鹿台恨	新(日)前本玉連環 (夜)杜小拴子	

虹口大戲院
乍浦路

時間　三時　五時一刻　七時一刻　九時一刻

(價目)　(說明文)　(片已檢許)

今天日夜開映

唯一名貴全國聯動千萬觀眾不可不看之鉅片

日俄之戰

Seasue Hayakawa in The Battle

把日本的陰謀及侵略的手段暴露無遺

(注意)

精武體育會演劇助賑

地點　北四川路橫浜橋中央大會堂

時間　九月十二日下午六時半

京劇

張桂森君　龍圖升官
許惜紅君　貴妃醉酒
李醉仙君　汾河灣
王舒聲君
錢菊友君　徐策跑城
古蓮心君　擊鼓罵曹
金靜山君
彭國環君　定軍山

粵劇

何鳳玉女士　夜送
何麟玉女士　京娘
何杏賢女士

光陸大戲院　大華路露天影戲場

最後一日三次開映(日)二時　五時半　(夜)九時一刻

有祇今晚九時半開映(天雨延至明晚)

去年榮膺金牌獎唯一女藝術家

獨步影壇　露絲蔡德頓　巾幗英雄

主演哀艷凄惋悲感動人非常大傑構

撒天大謊

RUTH CHATTERTON IN THE MAGNIFICENT LIE

為保或的孌家甯己受•說話其情•用苦有無處傷人請此暢

了全人名身•願身辱人謊•用深其心•淚哭的心•來地哭

為十六省災黎造福

明園

賑災游藝大會

准於九月十九日晚舉行

五百位

藝術家　戲曲家
音樂家　演藝員

慨允加入同襄善舉

自晚六時起至晨六時止
自日落舉行至日出

所收捐款悉數歸入救濟水災委員會

有入數濟災員

多來一人多救一命

大光明　大光明

靜安寺路(跑馬廳)二一六號　電話三三六三七

祇有今天日夜開映

九腔十八調滑稽老搭擋

勞萊與哈台

破題兒第一遭合演滑稽鉅片

錯盡錯絕

Laurel and Hardy in PARDON US

千載盛舉　全滬騰歡

大光明　大光明

巴黎大戲院

霞飛路華龍路西首　電話三五一二二號

今天開映四場　二時　五時半　七時半　九時半

粉玉洛的一流喜劇

裝趾成唯一大風劇

賈克墨霍•蘇卡羅•安爾勃雷德•瑪嬌麗懷德

等七大明星合演全部對白滑稽歌舞熱情傑作

玉趾賽艷

二百位美術家的模特兒犧牲色相登場表演歌舞遊藝

幾雙趾可百量猶玉

全片中艷事不可算

價目　日場前二　八六四角　末一場　一八六元

北京大戲院

今天最後一天　日戲二時　夜戲九時一刻

風姿卓絕藝術超羣之女大明星

葛萊泰嘉寶

最新傑構唯一纏綿悽艷全部聲白名片

風流鑑

GRETA GARBO IN "ROMANCE"

價目　小洋四角　六角　九角　日夜一律

光華大戲院

馬尼拉路成都路口　電話三三五三〇號

今天開映　片經檢查

香艷瑰麗變幻神奇藝術鉅片

東方夜譚

但杜宇導演

漢口水災
新加映　實地寫真

時間　三時　五時　九時一刻　價目　二角　四角　八角

浙江大戲院

時間　二時　五時一刻　七時一刻　九時一刻
價目　可以連看　小洋二角　四角　六角　幼童半票

今天日夜開映四場

北極探險實地攝拍全球讚美之唯一空前冒險驚人偉大巨片

北極之祕密

Tragedy Of The North

冰山荒島人跡罕至探險遇險絕處逢生

巨輪下沉異常危險此片如身臨北極

加映盧別謙主演獨我一人

明天換映　國產鉅片　一剪梅

新光大戲院

寧波路即新新公司后　電話九〇四五

今天日夜開映

民衆有聲電影公司二次出品

明星公司攝製

百代東方公司收音

張石川導演

胡蝶主演

如此天堂

●准映前本十四大本　片長提早

時間　二時半　五時半　九時一刻

●加映國語運動一本　並不加價

價目　（日）大洋六角　一元　（夜）一元　一元半　二元

奧迪安大戲院

今天日夜開映

五彩歌舞聲白奇情驚人巨片

郎却乃璐門開萊及

嫺麗非爾賓女士及其他演員數百人合演

歌場魅影

PHANTOM of the OPERA

時間　二時　五時半　九時一刻　價目　（日）四角　（夜）六角　八角

大世界

提倡民衆娛樂　曾及榮記勝利公司　每位價售小洋二角

乾坤大劇場　日夜戲　西遊記

華光劇社　新劇男界泰斗　林如心　日戲　落金扇　夜戲　世界大偵探

共和廳　共和樓　新二樓　新三層　共和合　新四層　小二層

張美雲

十無能名著滑稽　江春山笑希　趙笑山笑希

科天影魔術　童子團武藝　羣芳會唱　高福球場　影戲　火燒九龍山

明園

吃得舒徐　遊得暢快

不由你不眉花眼笑心花亂抓！

明園

此種心理乃是白相明園之特徵

門票大洋兩角

滿園遍佈快樂種子

照眼全是歡喜滋味

坐一回甜蜜的愛情椅

轉一回奇幻的逍遙艇

如處洞天福地樂比神仙

十共十無車門八公車八電乘山㵎路汽

路汽七軌直口九共及九車至車坐公車

公車路電達六路汽七路可匯站七共

卡爾登影戲院

今天日夜開映（日）二時九時半（夜）九時一刻

影壇老明星魯意史東

暨桃樂珊麥凱爾等合演傑構

風流旖旎的艷情佳片

近水樓臺

道是給予百萬個夫人的答案！

LEWIS STONE in THE OFFICE WIFE

現代的夫婦之道•愈趨愈苦•因爲誘物太多•環境易變•簡直危險之至•此片公開描寫一切的一切•非但發人猛省•且爲天下的男男女女指示一條康莊大道

遠東飯店

上海唯一之大旅店

特色

地址上海西藏路●電話八六九號

胃痛

●上海新註冊●

一瓶斷根

今日游藝演員公會廣告登在申報或參閱昨日時事新報希閱者注意

小名山香煙

贈品辦法

空壳一只換本牌香烟一枝

空壳八只換精美團扇一把

空壳卅只換美女月份牌一張

空壳五十只換三角巾一條

●多則依此類推●

各紙烟店均可掉換

中國崑崙烟公司出品

●頂好貨色●

●頂賤價錢●

每包銅元十枚

外加實用贈品

中南牌

門開開　客人來

人未至　香先來

一定吸着中南牌

聞着氣味也開懷

吸的朋友真快我

中南烟公司出品